京城日報
夕刊
十一月四日(水)
發行所 京城府太平通一丁目 合資會社 京城日報社

# 何たる暴言

# 廿一箇條々約は 仲裁々判に提出せよ

## 帝國政府の聲明に對する ブリアン理事會長の回答内容

【ゼネヴァ二日發電】ドラモンド氏は曩に日本政府から發明した撤兵前に承認せらるべき五大綱に對する理事會長ブリアン氏の回答書を本日各理事に配附したその內容左の如し

日本政府の主張する最初の四項即ち(一)双互的不侵略政策(二)中國領土保全の尊重(三)双互に通商の自由を妨害し國際的憎惡の念を煽動する組織的運動の徹底的取締り(四)滿洲の各地における帝國臣民の一切の平和的業務に對する有効なる保護に關する件は十月十四日の理事會決議案に依り詳細網羅しあり、又第五項「滿洲に於ける帝國の條約上の權益尊重」に關しては現行條約の有効を確定する爲め之を仲裁々判に附せんとの支那の提案に依り充當されてゐる

# 廿一箇條を今更ら 確認訴訟とは何事か

## 血迷つたかブリアン議長 我が外務省大憤慨

【東京電報】ゼネヴァ電報によれば聯盟理事會議長ブリアン氏は日本政府のいはゆる基本原則五大綱に關する回答書の中において、第五項の滿洲における日本帝國の條約上の權益尊重の件につき、右第五項に關しては現行條約の効力を確定するためこれを仲裁々判に附せんとの支那の提案に依つてカバーされてゐる、と述べてゐるが右の現行條約とは特に大正四年の日支條約即ち二十一ヶ條々約を指摘するものであることは明である、しかして同條約は國際的に承認された完全なる日支間の條約であつてその効力は確定的なるに拘らずブリアン氏がこれを一方的に廢棄若くは無視せんとする支那の不當な主張を容れて同條約の確認問題は仲裁々判に附するを至當とするといふが如き意見に贊同してゐるのは不可解である、として外務當局は左の如く不滿の意を表してゐる

一、大正四年日支條約は兩國代表者の正式に署名調印し、且つ國際通過せる慣例に依り批准書交換を了したるもので、其の法律的効力に就ては毫末の疑ひを存在し得ない

一、支那側がこれを廢棄せんと主張して來た事實そのものが日支兩國の合意に依つて廢棄せられざる限り同條約が有効に存續する事を實證してゐる

一、若し條約に依つて許容された權益が許容者の一方的意思に依つて否定されるのだとしたら國際上大問題であり、此の暴論に贊成するブリアン氏は敢はれない窮地に陷る事となろう

一、ブリアン氏は同條約の確認問題は今次の事變と關係ないもの〻如く解してゐる樣だが、滿洲事變の直接動因となつた支那兵の鐵道爆破、在留邦人の生命財産を支那官民に脅かされてゐる事實が支那側の權益無視を實證するものであつて、ブリアン氏が右の如き見解をとるのは日支問題に對する根本的理解を缺くものと怪しまざるを得ない

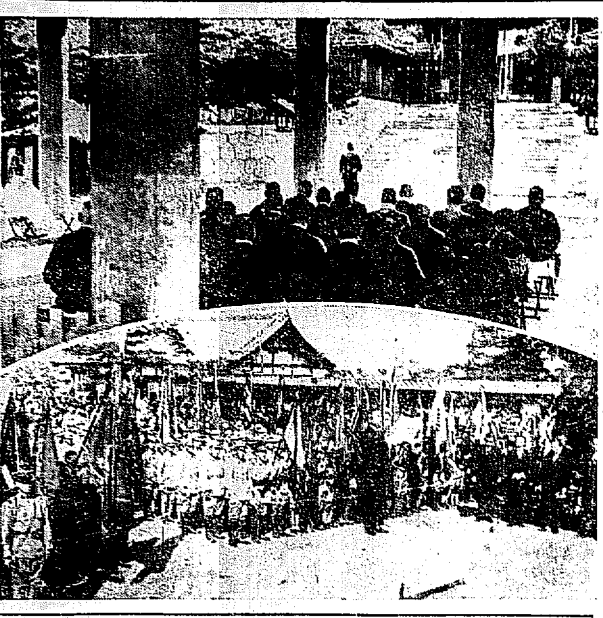

きのふの明治節 上、朝鮮神宮祭典 下、官民合同奉祝式

# 勅語を賜ふ

## 首相並に外交團首席 各奉答文を奉る

【東京電報】三日明治節における勅語並に若槻總理大臣及び外交團首席白國大使の奉答文左の如し

### 勅語

明治節ニ當リ祝宴ヲ開キ各國代表並諸大臣等ト此歡ヲ倶ニスルハ朕ノ滿足スル所ナリ茲ニ友邦ノ元首ノ健康ヲ祝シ併セテ交際ノ倍々親密ナラムコトヲ望ム

### 若槻首相奉答文

茲に明治節の佳辰に方り群臣を御宴に召され且つ優渥なる勅語を賜ふ臣等感激の至りに堪へず臣禮次郎羣臣に代り謹恩の厚きを謝し謹で聖壽の無疆を祈り奉る

### 外交團首席奉答文

陛下 明治天皇の盛徳を頌揚し其遺業を追慕せらるる佳辰に際し外交團を代表し茲に陛下に對して敬虔の情を表示し且つ我皇室の悠久なる隆昌と、陛下、皇后陛下、皇太后陛下及皇族各殿下の萬歳を奉祝するの意を表すは本使の光榮とする所なり此に代表せられたる諸國と日本國とを結合する友誼の益々鞏固親密ならん事を希望せらるゝ陛下に對し本使等の君主及元首に於ても亦切に陛下と其感を共にせらるべき事は本使等の信じて疑はざる所とす

## 皇后陛下の御內宴 皇太后陛下も御臨席

【東京電報】三日明治節の佳き日皇后陛下におかせられては正午宮中御內儀において御內宴を催され秩父宮妃、高松宮妃兩殿下はじめ各宮妃殿下を召され、皇太后陛下にも午前十時半大宮御所を御出門宮中に御參內、天皇、皇后兩陛下と御祝詞御交換の後皇后陛下の御內宴に御臨席、午後二時御歸還遊ばされた

## 朝鮮神宮祭典 官民合同奉祝式

三日の佳き日朝鮮神宮では午前八時半から中祭式による嚴かな祭典を執行、今井田政務總監を始め文官總代渡邊殖産局長、武官總代吉橋朝鮮軍經理部長、貴族總代李完鎔子、各道民總代竹內京畿道參與官、府民總代京城府尹その他官民多數參列し嚴肅を極めた、なほ同九時半から神宮大前で獻詠歌の披講式十一時半から官民合同奉祝會が行はれた

### 本府の拜賀式

この日總督府では午前十時總督代理今井田政務總監は各國領事團及び外國人の祝賀をうけ同十時二十分から第一會議室にて二回にわけて拜賀式を舉行し、本府職員、京城第一次所屬官公吏參列し式後大ホールに全員參集して杯盃を酌み今井田總監の發聲で萬歳を唱和壽いだ

## 澁澤子爵小康

【東京電報】澁澤老子爵の二日午前零時の容態は體溫三七度五、脈搏九六、呼吸二八でやゝ小康を得てゐるが依然食慾なく衰弱加はり憂慮されてゐる

# 宇垣總督

## 賑かな出迎へを受け 上機嫌で東京に着く

【東京支社特電】來年度豫算その他重要政務につき中央政府と打合せのため東上の宇垣總督は安井秘書官を隨へ三日午後四時五十五分東京驛着、官民多數の出迎へを受け四谷の私邸に入つた。之より先き記者は總督を國府津驛に出迎ふ列車が驛に着けば總督はプラットホームに降り立ち得もいはれぬ晩秋の景色を眺めながら盛に懷かしむもの〻如く『懷かしいのう』と國府津驛長をふり返りつ〻述懷久しうすることしばし。總督は昔て陸相時代宿痾を癒やすため此の地に過されたることあればである。

◇

所へ土地の人々が贈呈せる『みかん』の枝を總督に捧げたその態は正しい情景よ。やがて列車は國府津驛を發すれば東京記者團の連中ドヤドヤ侵入し總督を取巻き曰く『滿蒙問題』を手初めに鮮滿問題、朝鮮問題、拓務省問題等矢繼ぎ早に質問を浴す、總督ひるまずいと明快にこれに答へ、しかも他に何んか面白いことはないか、と逆襲するなど如才がない。

◇

列車が横濱驛に着けば小山、川崎兩代議士その他の出迎への人々で押すな〳〵の盛況を呈す。かくて豫定の時刻に東京驛に着けば身動きもならぬ程の出迎へ人のため驛構の巡査は汗ダクの態。總督は一々會釋しつゝ驛前に出で相愛自動車の整列せる裡を自動車で四谷へ。

# 避難鮮農の救濟を急ぐ

## 東上途中で 總督語る

【國府津電報】宇垣朝鮮總督は入京の途次鐵坂鎭大島丸文旅館で二日間のんびりと名勝湖の風景を愛でたが二日總督を訪れると快く語る

今度の上京は總督府の豫算と滿洲問題で在滿の鮮農が着のみ着のまゝ避難して來るのを救濟せねばならぬ、この救濟策は目下各當局中だが滿洲現地の實狀を調査すべく人を派してあるからはつきりしたとも解ると思ふ滿洲警備のために朝鮮の外備が手薄になつたと思ふ人もあるかも知れぬがそんなことはない、まあ安心してよろしい、二十日頃迄滯在し一切の要務を終へて歸鮮する途中西園寺公を訪問するかつて?それは臆測の邪推さ、ナニ俺が後繼內閣の首班にハハ……そんなことはと巧みに話尾を濁した

## 理事會招集の 時期を早める事はないか

【ゼネヴァ二日發電】十一月一日附南京よりの公報は滿洲各地における日本軍の活動を報じ、殊に目下日本軍が巨流河方面に兵營を建設して各種の準備をなし、又は鐵道を敷設する等各種の威嚇的行動に出でつゝある旨を報じをり、聯盟側では目下の滿洲の情勢未だ安定するに至らずと見てゐる、從つて次期聯盟開催期日は十一月十六日となつてゐるが、滿洲の形勢依然惡化だとすれば恐らく理事會の招集期日を早めることになるやも知れないと言はれてゐる

## 宇垣總督 けふ參內 御勞の御言葉を拜す

【東京電報】三日午後歸京した宇垣朝鮮總督は四日午前十一時二十分宮中に參內、天皇陛下に拜謁仰付られ、天機奉伺の後朝鮮統治上の經過方針並に滿洲事變の朝鮮に及ぼす影響その他を委曲奏上御下問に奉答し、御慰勞の御言葉を拜し御前を退下、更に皇后陛下に拜謁、御機嫌を奉伺し、終つて牧野內府、一木宮相等と會見上京の挨拶を述べ宮中を退下した

## 海軍各將官に 鴨獵仰付らる

【東京電報】畏き邊では御慰勞の思召を以て海軍建艦豫算會議に會同の安保海相、谷口軍令部長、各軍事參議官をはじめ各鎭守府、艦隊司令長官、各要港部司令官外海軍首腦部に對し四日午後霞ヶ關の御獵場において鴨獵を仰付られたので一同は四日午前八時四十五分同地に赴いたが夕刻歸京

# 公債發行の上に 幾分增税斷行

## 與黨出身閣僚の意見 若槻首相も肚を決む

【東京電報】明年度豫算の歳入缺陷は豫想以上の多額に達しこれを補充するためには公債を發行するより外なしといふことに與黨出身閣僚の意見が一致したので、首相もその意見を容れていよ〳〵增税を斷行することに決意した。しかしこれは現內閣に取つて重大問題であるからでなく民政黨の政策としても重要事項であるから愼重なる態度を執るべく、正式決定をなす前に與黨との打合せを行ふものと見られる。しかして增税案の內容は果して如何なる案に落つくかはまだ確かでないが、この際消費税には出來るだけ手をつけず所得税を中心として相續税に關税の改正によつて增税を圖るがよいといふことに多數閣僚の意見一致した模樣である。

なほ問題の郵便爲替の値上げについては遞信省をして研究せしめた上その採否を決定することになつてゐる。右について井上藏相は語る

明年度歳入減は七、八千萬圓多くとも一億圓止まりだと思つてゐたがその後歳入狀態は惡化の傾向現はれ最初の豫想以上の減少となるやうである。この內七千萬圓は是非とも節約に依つて補充する方針であるがその殘り分については公債か增税に依る外ない、國民の負擔を增すことは出來る限り避けねばならぬが公債發行額を減債基金繰入以上にすることは考へ物だからいくらかの增税を決行する外はあるまい

## 七日の豫算閣議で 公債發行額を決める

【東京電報】明年度歳出節約に關する大藏省と各省との折衝は今や軍部だけが殘されてゐるが、兩三日中に解決を告ぐるから大藏省では一方において最後的歳入見積りを行ひたる上、歳入缺陷補塡の公債發行額を決定し七日臨時閣議を開いて明年度豫算案を審議決定の筈である

# 海軍大異動

## 四日內命を發する 將官連の主な動き

【東京電報】十二月一日附發表さるべき海軍定期異動については過般來安保海相の手許で詮衡中であつたが、いよ〳〵終了し二日內奏御裁下を得たので、四日それ〴〵內命を發する筈で重な者次の如し

第一艦隊司令長官兼聯合艦隊司令長官 海軍大將 山本英輔
横須賀鎭守府司令長官將官會議々員 海軍大將 大角岑生
補軍事參議官(各通)

佐世保鎭守府司令長官 海軍中將 山梨勝之進
補吳鎭守府司令長官

海軍次官 海軍中將 小林躋造
補第一艦隊司令長官兼聯合艦隊司令長官

吳鎭守府司令長官 海軍中將 野村吉三郎
補横須賀鎭守府司令長官兼將官會議議員

海軍省軍需局長 海軍中將 山下魏八郎
補軍令部出仕

第二艦隊司令長官 海軍中將 中村良三
補佐世保鎭守府司令長官

舞鶴要港部司令官 海軍中將 末次信正
補第二艦隊司令長官

軍令部出仕 海軍中將 左近司政三
補海軍次官

海軍大學校長 海軍中將 高橋三吉
補舞鶴要港部司令官

吳工廠長 海軍中將 杉政人
補軍需局長

艦政本部第一部長 海軍少將 西崎勝之
補軍令部出仕

軍令部出仕 海軍少將 堀悌吉
補第三戰隊司令官

軍令部參謀兼技術會議議員 海軍少將 吉田善吾
補第一艦隊參謀長兼聯合艦隊參謀長

航空本部總務部長兼技術會議議員 海軍少將 前原謙治
補横須賀工廠造兵部長

第一艦隊參謀長兼聯合艦隊參謀長 海軍少將 島田繁太郎
補水雷學校長

佐世保鎭守府參謀長 海軍少將 河村儀一郎
補海軍航空本部總務部長兼技術會議議員

佐世保防備隊司令 海軍少將 新山良幸
補佐世保鎭守府參謀長

日向艦長 海軍少將 豐田副武
補軍令部參謀兼技術會議議員

横須賀鎭守府出勤 海軍少將 佐藤三郎
補霞ヶ浦航空隊司令

# 滿洲軍は大元氣 豫想以上の緊張味

## 支那人も歡迎してゐる 二週間の慰問視察を了へて入城の 白川大將語る

軍事參議官白川義則大將は二週間に亘る滿洲軍の慰問を終へて三日午前九時四十分京城着列車で入城朝鮮ホテルに旅裝をといたが、記者に語る

約二週間に亘り滿洲軍を各地に慰問したが、彼等は豫想以上非常な緊張振りで皆働の任にあたつてゐる。氣候が寒いので病人などが續出するのではないかと心配されて居たが、緊張味が健康を補つてゐるのか大へん丈夫で元氣に働らいてゐるのは何より嬉しい。これからは

◇……冬營の準備 である滿洲軍を交代すべきか否かについてはこゝで言明の限りではない。滿洲人はひとり同胞とはいはず、支那人の全部が秩序ある皇軍の治安維持下にある事を心から歡迎してゐる。張學良の評判は惡いことはお話以上だ、しかし奉天における獨立運動は未だ判然と表面にあらはれてゐない、恐らくこれは不結果に終ることであらう。なほ自分の歸東を待つて

◇……重要會議が 開かれる如く傳へられて居るのは自分のあづかりしらぬ所である

なほ同大將は三日午後十時半發列車で歸東の途についた。

# 洮昂線の鐵橋 我方にて修理開始

## 馬占山の無誠意に業を煮やし 日本軍掩護の下に

【齊々哈爾三日發電】十月廿七日清水チチハル領事が黑龍江省政府主席馬占山に對し

一週間以內に洮昂線嫩江鐵橋の鐵道橋を修理すべし、然らざれば日本は實力を以てこれを修理すべし

との最後通牒を發したに對し馬占山は同三十日洮昂鐵道局をして直ちに修理せしむべしと回答したがその後何等修理に着手せず我が通告は三日を以て滿期となるので我方では四日より實力を以てこれが修理に當ることゝなり、同方面の空氣は非常に緊張してゐる

# 此の上は一 一日も忽せならぬ

## 軍の嚴正中立通告 最後の自衞手段決心

【朝鮮軍司令部發表】黑龍江省馬占山の指揮する軍隊は洮昂鐵道の嫩江鐵道橋を破壞しすでに半月を經過せり。

抑々洮昂鐵道は日本資本を以て架設せるものにして之が與否は日支兩國民に各種の影響あるに鑑み我外務官憲は馬占山に對しその修理開通を要求すること數次に及べるも彼は言を左右に託して應ぜず誠意の認むべきものなし、剩へ先に洮昂鐵道支那局員並に同局日本人顧問一行がその修理に向ひたるに對し橋梁附近を守備しありし馬占山の軍隊は俄に百五十米の距離において鐵道局員並に日本人顧問たることを確認せるに拘らず何等通告することなく不意に機關銃を發射し且砲擊を加ふるの暴擧に出たり

今や特産物出廻期に際會し洮昂鐵道並滿鐵の蒙りつゝある損害は甚大にして日支兩國民衆の經濟生活並交通の一大脅威を與ふるに至り該鐵道橋の修理工事は一日も忽にすべからず

こゝにおいて滿鐵並に洮昂局は十一月四日を期し我日本軍隊掩護の下にこれが修理工事を開始することに決定せり、しかして我軍は嚴正中立の態度を以て、一意橋梁の修理工事を容易ならしむると共に不測の事態の發生を防止せんが爲め工事開始に先ち十一月二日該橋梁を挾みて對峙しある馬占山軍並に張海鵬軍に對し各々該橋梁を隔てる十粁以外の地點に後退し、爾後これを戰略的に使用すべからざる件を通告せり

若しそれ我軍の行動に妨害を加へ或は對敵行爲に出づる場合はその何軍たるを問はず斷乎として必要且有効なる自衞手段を講ずるに至るべきは當然なり

## 鐵道局辭令

汗浦驛長兼務 大住理
通川驛長を命ず 金谷驛長同 龜澤萬悦
汗浦驛長を命ず 慶武驛長同 宮木俊彰
金谷驛長を命ず 通川驛長同 山本正一
慶武驛長を命ず

## 會

◇池田本社長招宴 池田本社長は四日夕七時半在城新聞通信社代表有志を花月本店に招待祝宴

◇彫鐵家庭女學校展覽會 彫鐵家庭女學校では七日午前十時から午後五時まで八日午前九時半から午後三時まで成績品展覽會を催す

◇實踐女學校同窓會 京城における實踐女學校卒業生有志は五日正午三越社交室において同窓會を開く卒業者中住所不明の向及希望者は京城幹事大橋方迄(電話本局八〇二番)に申込まれたいと

◇大阪帝國通信社移轉 大阪帝國通信社は今回『大阪市東區今橋二の一日本館ビル』內に移轉した

## 人

◇松井虎雄氏(江原道立病院長) 三日夕入城天眞樓へ
◇梶原治三郎氏(工學博士) 四日入城同上
◇加藤茂苞氏(農學博士) 同上
◇板垣只二氏(大邱府尹) 四日朝入城朝鮮ホテルへ
◇西脇健治氏(東京西脇銀行頭取) 城北地方視察の爲本朝偕樂城朝鮮ホテル
◇渡邊秀一郎氏(時局大會東上委員) 四日午後七時着列車で歸城
◇高唐潤三郎氏(全朝鮮自轉車業代表) 杉山中、內山喜正、都築康二、中込清諸氏帶同大會開催につき四日本社來訪挨拶
◇三吉四郎隆氏(仙台) 二日入城京城ホテルへ
◇日吉要二氏(同) 同上

### 航空往來 (四日)

出發 ▲北村珠七氏(大邱より) ▲西尾末吉氏(平壤より)
到着 ▲西尾末吉氏(大邱へ) ▲尾崎寫代吉 奥村盛一氏(同) ▲ 氏(平壤へ)

## あすの天氣 (6)

高氣壓は北海道及本邦北東地方より兩鮮に擴がり支那北部も氣壓が高い。低氣壓は滿洲北部にあり黃海の氣壓も亦不安定である全鮮一般に晴つて南岸には小雨がある。明日は天氣が良い

豫報 晴一時曇

昨日最高 一九・八
今日正午 一〇・七

「茂平次兇狀」 四面にあり

ぜんそくにスペロイン
今にも息がきれる
一服でわかる スペロインの偉大な作用と特效

▲「スペロイン」の強烈な藥效は喘息患部にスグ作用しますから今にも息が切れる苦しい喘息の發作もラクく止まり安眠が出來ます。
▲「スペロイン」は氣管支カタルやガンコなセキにも美事にききタンが切れ咽喉が爽かになり呼吸が樂になります。
▲「スペロイン」のキゝめは是ほど偉大であるが「モルヒネ」「ヘロイン」「アドレナリン」などの注射藥ではないからイクラ連續服用しても身體に害はありません。
▲「スペロイン」は百日咳、神經痛、偏頭痛等にも驚くほどきゝめがあります。
▲「スペロイン」の驚嘆者はキゝメの偉大さに驚き泣くほど喜んでゐられます死ぬほど辛い喘息病者にホントの救ひの神です迷はず今すぐ試驗せられよ。委しき病理說明書は藥中に添付してあります
價格 六日分 一圓 十五日分 二圓 廿五日分 三圓 四十五日分 五圓 百日分 十圓
送料は無料代金引換は其手數料加へ
スペロイン發賣元 合名會社 東亞藥園
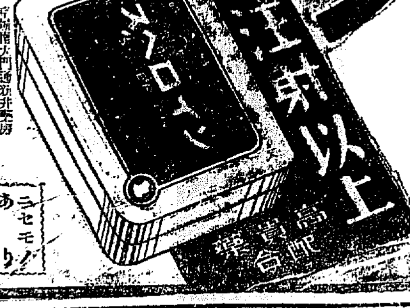
注射以上
特約 京城南大門通 同本町 平壤大和町 大邱本町 森田藥店
ニセモノあり 御注意

# 廿一名はけふ送局 未逮捕は僅か四名

## 金ワシリは近く追送 事件一段落を告ぐ

城大學生と本府その他銀行會社に巣喰つた赤い手、組織立つた反帝同盟と階級闘爭を目標にした今回の共産黨事件に就てはすでに詳細は過般本紙號外で速報したがこの事件は在十名檢擧されたうち、二十一名は本日送局され指導した主魁金ワシリも近く追送されるがかくて未逮捕は僅に四名であるが、これ等は一先づ起訴中止となつてこゝに事件の一段落を告げたのである

## 巧みにレポに化けた 美男の青年巡査

### 密會の邪魔にもなつた

### 共産黨捕物挿話

大捕物についていろくな挿話がある——僞レポにだつて個々檢擧した松岡氏は本町署高等にゐる眉目秀麗な青年巡査で城大の制服正帽をつけた所は寸分違はぬ城大生になり切つてゐた彼は肌の新聞紙を持つてレポに化けた松岡巡査は十月五日午後八時一分も違へず約束の光化門下に行つて待つてゐた所へ十七八歳の男が現はれて（M）と呼び（L）と答へて紙片を受取つた刹那、松岡巡査の手は早くも其男を引捕へてゐた、そして本府前の交番附近に待たせてあつた自動車で本町署へ——かくて捕へたのが東大學生であつた。車は自動車に乘るまでは松岡巡査を僞レポだとは思はなかつたといふ位だ

◇

徒はその日は光化門の下でかねて相思の仲である某女學校生徒と會ふ約束がしてあつたことが判つて直ちに釋放——逢引失敗に學生は頭をかいてゐる

◇

酒、煙草は勿論、婦人を持つことを禁止し、日記もつけられない他人に惜しまれるのを恐れて被疑者の私的生活を細心に注意してゐるため、檢擧された被疑者達は何れも近所の評判がよい。北川の如きは四近でほめられた者であつたといふ。捕つて頭のよい者計りだつたので、學校當局や父兄すらも夢かと驚いてゐる

◇

辯護士や、本府警部、元興銀、[illegible]などを父に持ち、身は最高學府に通學してゐる城大生は殆んど中流以上の家庭に生れた者が多い、尤も市川、曹などは[illegible]

英會の[illegible]生だが實に明晰な頭腦の持主であつたとの事である。愛兒の檢擧に驚いた父兄はいろいろな方面から釋放運動を試みたが小松署長は斷乎としてこれを退けた、當時本町署はこの運動者を見ない日はなかつた位だ

◇

内面は兎に角外見は揃ひも揃つて溫和そうな者計り、たゞ櫻井だけどこか英雄氣取りな所がある。櫻井は捕はれる前にこんな豫感があつたので、身を隱そうとしてゐたが刑事の方が早く、しかも午前三時の熟睡中をやられたのでどうする術もなかつた。今少しの所でメリケンサックの見舞を受ける所だつたと某刑事が語つてゐた。櫻井は實兄が昨年滿洲旅行中やられたし、自分も危ないと思つてゐたそうである。

## 事件の被疑者 五名の大學生

### 如何なる事情で入黨したか

### 彼らの身元しらべ

七日の會見は東を探知した本町署員四名が光化門の下で網を張つてゐると、朝鮮人學生が徘徊するので「サッチリ一味」と思つて有無を云はさず本署に引立てた、取調べの結果、この男は某高等普通學校の生[illegible]

市川顯彦は頭腦もよく現に推獎により東京帝大宮城より奬學資金を受けてゐるが體質わるく現在は服藥も相當重り時々注射を施されねばならぬ程で[illegible]になつてゐた時に下級官吏をして居た父が馘首されその生活も逼迫し又父の馘首の理由の不當等が醉[illegible]問題を深く研究せしめる動機となつたものである、以前より兩親共稼ぎの家計で現に母は某小學教員を勤めてゐる

×

[illegible]は[illegible]學校學生を強制的に加入せしめる朝鮮學生會に無理やりに參加せしめられてより思想惡化し最近においては學生會を牛耳り思想も大分惡化してゐた模樣で學校の成績も餘りよくなく[illegible]

同的に見える點もあつた

×

櫻井三郎は五名の中ではもつとも物質的に惠まれ父は現に安東縣で辯護士業に從事し、本人は頭も相當好い然し昨年長兄が醫科大學在學中思想問題にふれ未決に入つたり次兄が城大豫科在學中チフスで死亡したりして家庭的變難の多かつた時に遭遇し大分悲觀的な思想に[illegible]人生觀を抱懷する樣になり知らずくの裡に深入りしたものらしい

×

[illegible]は中學時代サッカー選手をやり[illegible]

## 學生の思想取締りは 一層嚴重を加へやう

### 學園内の共産黨事件に就て

### 林學務局長の意見を聽く

學府内から共産黨事件を出した事は最高學府城大を中心として起つた今回の學生共産黨事件については誠に遺憾千萬である。今回の事件により今後は十分なる研究を怠らぬやうにせねばならないと思ふ。學校當局においてもこれから思想の取締りは一層嚴重の度を加へるものと思ふが、斯る事件の起つたといふことは一時的の現象ではなくその由來するところがあると共に又その背後に如何なる作用が伏在してゐるかも知れないので廣く一般的に調査研究を進めねばならないものと思ふ。この點については各警察當局でも非常なる努力を拂つてゐるやうである。たゞ社會科學の研究を偏り擁護する結果として自然秘密結社などの組織を見るのだとの非難もあるがそんなことはない勿論現在の大學においては國家の存立を危險に導くやうなことは絶對に禁止してゐるが學問としての研究は却つて自由である。又過般檢擧された鐵道從業員と今度の事件の間に何等かの連絡がある樣に思はれてゐるが目下のところではそんなことはないと信じてゐる

## 檄文のゆくへ

### 半數は末配布に終る

市川、櫻井等が二十六、七の兩日に亘つて土井の下宿で謄寫刷りをした檄文は四千八百部に達してゐる。しかしてその行方は[illegible]使者某に三千五百部、五百部は醫科[illegible]の某に、二百部は城大法科一年[illegible]を經て[illegible]に渡され、某が五百部持つたまゝ[illegible]

## 京城紡績の騷動に黑幕

### 逃げた大立物 李宋林の潜航活動

[illegible]逮捕されたので、一[illegible]百枚の撒布計畫もすべて未然に終つた

### 隱匿中を押收

[illegible]

## 飛び降りて首の骨を折る

### 幼兒の衝突も一つ 二日間に事故九件

[illegible]

## 港堤に墜落慘死

### 搭乘二人とも

[illegible]

## 女學校展に觀覽者殺到

### きのふは七千を突破 會期は明日限り

[illegible]

## 建築中の煉瓦建崩壞 人夫四十餘名下敷

### 内二名は即死、他は重輕傷

### 光州道會議室の慘事

【光州特電】總工費二萬五千圓を投じ野本組が請負になつて以來建築中の十五間、二十九間の三階煉瓦建道會議室が三日午前十時二十九分西側正面の二階三階の煉瓦巾十五間高さ約四間が九分通り崩壞、鐵筋コンクリートの天井が陷落し、工事に從事中の人夫四十餘名が下敷となり警察官消防等が總出でこれが救助に赴いたが、[illegible]急報により消防も共に救助したが三日正午までの調べによれば死者二名、重傷者十八名、輕傷者二十三名を出し、なほ危篤のもの二、三ある模樣である。負傷者は道立醫院に送つて手當中である 原因は目下取調中損害約一萬五千圓、光州署が嚴重取調中

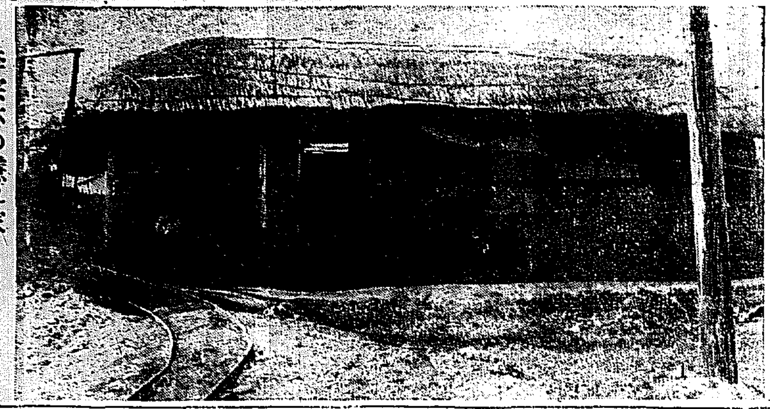

李宗林の隱れ家（永登浦にて）

## 千六百米リレーに朝鮮チーム優勝

### 女子競技に新記録續出す 神宮體育大會終る

【東京電話】神宮大會最終日を飾る全日本選手權陸上競技會は晴天に惠まれ三日午後擧行されたが各種競技の決勝成績左の如し

◇一般高跳 一着猿田（文大）[illegible] ◇女子百米 一着渡邊（名古屋高女）[illegible] ◇一般百米 一着吉岡（文大）[illegible] ◇一般八百米 一着天野（北海道）[illegible] ◇一般五千米 一着津田（慶應）十五分三十[illegible] ◇女子八百米 一着正木ウン（山形第二）[illegible] ◇女子八十米障碍 一着中西ミチ（三重高女）[illegible] ◇女子砲丸投 一等石津ミツエ[illegible] 二等阪田[illegible]サヨ（日本新記録） ◇一般四百米リレー [illegible]

◇マラソン 一着金恩培（朝鮮）二時間[illegible] ◇一般棒高跳 [illegible] ◇一般四百米障碍 [illegible] ◇一般円盤投 [illegible]

## 劍道中等學校優勝試合

[illegible]

## 神宮相撲 新人決勝戰

[illegible]

## 廣陵2廣商1

【東京電話】神宮全國選抜中等野球決勝戰は廣陵中學と廣島商業との間に本日午前十時三十分より[illegible]

## 朝鮮側入選者

明治神宮競技會における朝鮮側の入選者左の如し

▲マラソン 二着金恩培（二時間[illegible]） ▲四百米 [illegible] ▲八百米 [illegible] ▲棒投 [illegible] ▲千六百米リレー 一着朝鮮（三分廿七秒二）

## 優勝した京師軍歸る

明治神宮競技大會中等學校武道球に優勝し[illegible]京城師範[illegible]

## 觀覽者卅萬

【東京電話】八日間を通じての[illegible]

## 日本交歡放送

【東京電話】明治節の日本交歡放送は三日午前八時から[illegible]

## SU4府廳2

[illegible]


東京 川崎經營 福徳生命 本店大阪・支部京城永樂町

嘘と鎭咳に ツソイン
廉低格價——秀優力效——易容用服
散末 25瓦 ¥.60 100瓦 ¥1.50 500瓦 ¥4.70
狀液 100瓦 ¥.70 500瓦 ¥1.60
劑錠 50錠 ¥.60 500錠 ¥1.00
適應症 急性及慢性氣管枝加答兒、加答兒性肺炎、肺結核、咽頭結核、肋膜炎、流行性感冒、氣管枝喘息、百日咳、其他咳嗽喀痰を隨伴する諸症。
全國著名藥店に販賣 ● 類似品多數ありツソインと御指定をねがふ ● 詳細説明書進呈
第一製藥株式會社

お土産に一番 池田の甘栗 新栗が美味しくなりました 内地移出の元祖・年中無休 京城本町 池田商店

貴化病院 内科 小兒科 入院隨意 普通病室 傳染病室 古城憲治

難病救濟 毛利紅療院

生徒募集 京城實踐簿記學院

撫順炭 中塊炭 京城市内 金十六円 塊炭 金十七円 三國商會

キツコーリウ醬油


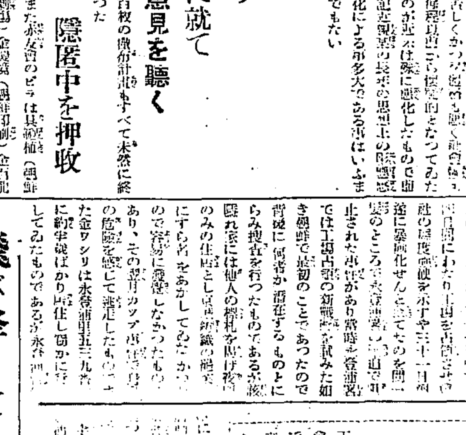


淋病 徽毒 チエ診療所

六〇六號 金三圓五十錢

花と葬儀一般請負 曾谷葬儀社

柄と型の新しい店 エンドー

フアイゴンム 高野製作所

# 蓋をあけるや忽ち割れるやうな人氣

## 品不足で補充を急ぐ店もある

## 劃期的大サービス

わが社が一九三一年度後期における五大計畫の一として、全鮮商工會議所の後援を得て十一月一日から幕をあけた『オール朝鮮景品附サービス大賣出し』は、假然滿鮮的な人氣を煽り、オール朝鮮到る所絶大の喝采を博してゐる。云ふまでもなく今回の企ては半島未曾有の劃期的な催しであり、この成績如何が朝鮮の商品界消長を物語るので各方面でその成行きが注目されてゐるが、果して優良たる國産品を提供した努力は認められて、すでに第一回分の品切れを見せ補充する小賣店が出るといふ有様、提供者は内地における一流大商店と鮮産品を代表するキツコーマン[illegible]の島長、十分に信用すべき品揃ひである點から[illegible]がない、國産品を愛する人、財界不況を打開せんとする人達はこの[illegible]しては ならない、こゝに參加した十大商店の各商品を紹介する

## クラブ化粧品のダブルサービス

### お客には二重の得となる 婦人連から大持て

クラブ化粧品本店が例年の如く秋のシーズンに擧行する愛用者優待クラブデーの催しは年一年と好評を以て迎へられ、全鮮は勿論日本全國、滿洲、臺灣にまで一躍に白熱的人氣をあつめてゐるが、この催しに拍車をかけたのは本社主催オール朝鮮サービス賣出しの計畫であつた

今回國産品を愛護推奨し、併せて愛用者優待を目的とする本社のオール朝鮮サービス賣出しに對し、常に愛用者への奉仕を忘れざるクラブ化粧品本店が欣んで參加したことはいふまでもない、そして ここにクラブ化粧品愛用者への素晴しいダブル、サービスが決行されることになつたのだ

卽ち、クラブデー及びオール朝鮮サービス賣出し參加のクラブ化粧品販賣店でクラブ化粧品五十錢(または五十錢以上)お買ものの方には、左の通り二重のおみやげ品と景品を洩れなく添附進呈する。但し期間及び方法は次の通りである

### 第一の優待

クラブデーおみやげ品付 クラブ化粧品五十錢又は五十錢以上お買求めの方に洩れなく賣券を謹呈し卽時左のおみやげ品の中何れか一品と引換へます。期間十二月末日まで

**おみやげ品**

新式特製十四金ペン付プラトン萬年筆 一本宛
クラブ煉歯磨カテイ歯刷子組合せ 一函宛
クラブピン 一瓶宛
プラトン鉛筆 半打宛
クラブ石鹸捌形 一個宛
クラブ美身クリーム旅行形 一瓶宛
クラブカテイ洗粉布袋入 一袋宛
家庭一品クラブ粉歯磨(大袋半斤入) 一袋宛
以上の中何れか一品を賣券と引換へに差上げます

### 第二の優待

本社主催オール朝鮮サービス賣出し福引景品付クラブ化粧品五十錢又は五十錢以上お買求めの方に福引券を添附し厳正抽籤の上左の福引景品を謹呈します。期間十一月一日より廿日まで

オール朝鮮サービス賣出し福引景品

一等 絞り羽二重絹綿入掛布團 壹枚宛
二等 上等銘仙又は婦人片側帶 一品宛
三等 十四金ペン付萬年筆 壹本宛
四等 金文字入革製手帳 壹冊宛
五等 京城日報社特選石鹸 壹個宛
等外 クラブデーおみやげ、家庭一品クラブ粉歯磨(大袋半斤入) 壹袋宛
◇以上一本もからくじなし◇

クラブ化粧品は、いかなる信念の下に生誕され、賞賛されつゝあるか、その品質の優秀と愛用者よりの絶對的といつても決して過言でない信頼は何に原因するものであらうか、一言にしてつくせば、正しき信念の下に正しく經營せられる[illegible]

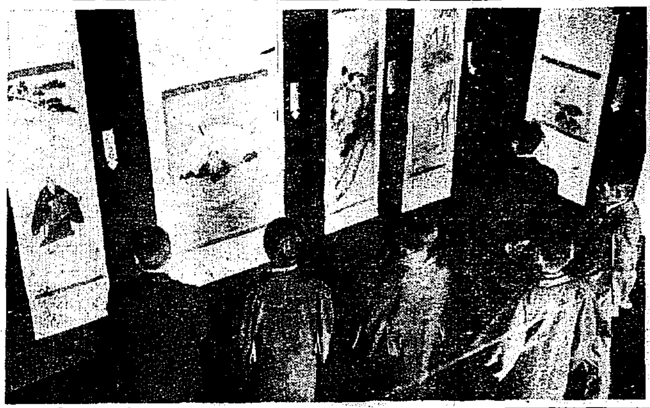

東京作家日本新書展 (本社來賓室で開催中)

〽クラブ化粧品の驚異と誠と努力とが今日の盛名を生んだものであるが

### 誇れる國産品

明治三十六年國産品なるが故に優良なりとの堅き信念に基ずき美と健康の増進を圖るべく、衛生的文化生活の必需品としてクラブ化粧品が發賣されてよりここに三十年、今やその品種は百數十に上りいづれも世界的優良化粧品としてその品質效力の優秀を賞讃され、輸入防止、輸出促進、國産振興の國策的使命に邁進しつゝあることは茲に優ぶべきことゝ言はねばならない、就中、大久保醫學博士、高島理學博士、三内醫學博士、濱野醫學博士をはじめ權威ある醫學者が斯界の立場よりそれ〲嚴密なる實驗を經て、最も安全且有效であることを推奨されたクラブ白粉、カテイ石鹸、クラブ石鹸、クラブ美身クリーム、クラブ煉歯磨等は實に現代科學の最高峰[illegible]

### 外國産を凌ぐ

の最尖端として國産化粧品の優秀を世界に代表する現代の最優秀品である、現に遞信國立工業試驗所において行はれた比較研究においても國産品たるクラブ化粧品は、いづれも外國品と同等でもしくは同等以上の品質及び實用價値を有し、芳香の保存力、乾燥の度の適當なる點、分子微細にしてノリ、ノビのよきこと等においては斷然優越し、しかも價格は外國品よりも遙に低廉なることを實證されたのであつた。更にクラブ本店直營のクラブビシン、カテイフード研究所用クラブ白粉、クラブカテイ洗粉、クラブ洗粉、クラブ白粉、クラブコールドクリーム、クラブ植物性ポマード、トキ研究クラブ國製白粉、家庭一品クラブ粉歯磨等はいづれも比類なき美的効果と衛生的價値を有し、その驚異的優秀と相まつて國民の美と健康の増進上多大の貢獻をなしつゝある、これ實に東洋第一のクラブ本店が十數年以來率先産業の合理化による衛生化を行ひ、更に工場内における内外人技師の實地研究と中山文化研究所における醫學者及び内外大家の精緻研究により常に品質の改善と分量の増加に努めかつ販賣上もつとも公正なる正價を確保して、優良品の提供實費を斷行し來つた積年の研究と努力の結晶であると言はねばならないしかもクラブ本店は今後はたに一層科學的管理の完璧により生産業務時代に對應し以て、國家の發展、社會の福祉を增進することに努むる趣旨を以て邁進しつゝある。この際日常生活の必需品として優良國産クラブ化粧品の御愛用を推奨するとともに、本社主催オール朝鮮サービス賣出しに際し愛用者優待クラブデーの絶好機會を御利用あらんことを切望し、勸誘する次第である

【上】詠進歌披講式 【下】菊花表彰授與式(きのふ朝鮮神宮にて)

# 禮裝は何うするか

## 國産宣傳協會の座談會(三)

土井 生活改善で服裝改良といふことを種々研究いたしましたがどうも和服でもいけないし、さうかといつて洋服にすることも出來ない、そこで和洋折衷の簡袖の種々な案があつたやうですが、その折衷案といふものも面白くない、永續きもしません、さういふ例もありまして、今のお話も體裁のよい誰にでも好くやうな物が出來たらばどうか知れませんけれども、なか〱難しい

波多 難かしいことは難かしいですけれども[illegible]只今の和服の袖[illegible]ではどうも[illegible]出來ないが然し[illegible]の首相を[illegible]も二重になつて來ることは大變そこをせめて禮裝だけでも一つにするといふことが出來れば、一つの不便だけは防ぐことが出來やしないかと云ふのが、今日の問題として、日本の和服をどうするかといふ事に先立つて、禮裝を簡易にすることが出來やしないかと思つて居ります

土井 私共の方でも禮裝をどうしたらよいかといふ事を調べましたが、つまり洋服なればモーニングコートかフロックコートとかいふものは定まつた禮裝らしく見えますけれども、それ程まで行かんでも、例へば黒の背廣なれば禮裝として行く、日本服なれば紋付を着るそれでなければ袴を穿く、兩方がけられなければ一方何れかを用ひたら禮裝をしようぢやないか、お葬式の時はそれに洋服なら腕に黒の腕形をつける、着物ならば胸に黒の蝶形をつける、さういふやうなことにしたらどうであらうかといふことで、幾年前に私の方では發表したのですが――

波多 既に持つてゐらつしやる方にはさうすれば無駄なことはありませんが、これから生ひ立つて行く若い人の爲には研究して置いても差支へはないといふ考へで、先程申しました國產品で簡に合せたいといふのがこの會での一番必要な問題でありますのけありませんか

土井 何か一寸した禮服といふものは

波多 それはこれから出發しなければならぬと思ひます

松岡 波多さんのお話、さういふ風に簡に合ふものが出來ればさうしてそれが行はれゝば誠に結構だと思ひますが、これを具體的に考へますと、先づ一番に冠り物に差支へやしませんか、日本では昔は冠物けなかつた、丁髷ですからね、それが今では誰でも帽子を冠るやうになつてしまつたんですから、一高の服はどういふ冠り物だつたか知りませんが先づ裁判官の様な物それからお札くばりの方が冠つて居ります、日本の物だと御を取れあればより得られない、宮物の方は裁判官や美術學校の方で型を取つて出來ますが、帽子の方をこゝで創作するといふことは想像が一寸出來ないんですね

波多 今の裁判官のものは?

松岡 あれは美術學校から取つたので、美術學校のは天平時代の關服を取つたものですね

和田 併しよく〱服装が出來ますれば、帽子は出來ると思ひますね、それは心配しなくともよい、尤も西洋流ではいかんから何かあれに合つたものが出來ると思ふので、それは必要なことはしません

土井 併し上つぱりも帽子も新らしくしなければならぬといふことは益々複雜になりやしないかと思ひます、私共の方では遊武の時は黒い服、帽子でも中折でもいゝ、靴は白、赤はいけないが、黒と定めてますが、そこへまた何か殖やすといふことは生活を複雜にするので、成べくならば今までの物で間に合ふやうにしたいと思ひます

波多 さうする和服の禮裝と、洋服の禮裝といふものは二つどうしても揃へなければならぬといふことになります

土井 併しこゝへお集りの方は大抵洋服、その程度に洋服になつてるんぢやありませんか

波多 それは東京の社交にお出ましになる方だけで論すればさうでありますが、全國的に考へれば、まだ和服は大分多いやうです、基準は賢い方に取つていただいて

## 釜山演藝界一瞥の記(2)

### K 耕一郎

出生畑は先月の卅日をもつて創立滿四十五年になり同日から一週間記念興行を行つてゐた、こゝの館主蒲生謙次郎氏は南鮮興業界に非常なる信用あり、京城、平壤、をも除いた松竹作品の朝鮮配給權を獲得してゐる南鮮興業の支配人たる藤本省三氏が松竹側の一員として之におさまり、すばらしき活動ぶりを示してゐる。寶来館の主は若崎武二氏、蒲生氏と同樣南鮮興業界に重きをなしてゐる前記の如く寶來館は日活、新興キネマを上映し相生館は松竹を專門である。西洋は日活四日、新興キネマ三日と一週二つの替りで客をあつめて居るに對し後者は松竹の一週間建でこれに相對してゐる料金は新興キネマの上映を除いては兩館とも七十錢、五十錢で新興キネマの折は五十錢、三十錢たとの事である、京城の料金から推せば一寸高い入場料である、が場所が場所だけ、しかも呼物必ず洋畫を一本さしはさむといふ點で朝鮮にアンの不平もきこへない(寫眞は相生館主蒲生氏)

愛用家への一大奉仕!
大景品附三個函入
牛乳石鹸
大賣出し
壹等 貳等 參等 四等
◎更に二重の優待……
抽籤の上御幸運の御方貳百名様を
伊勢參宮御招待
…十一月卅日まで…
但し起點・大阪詳細は販賣店にてお問き下さい
景品はお求めと同時に進呈

## ラヂオ JODK 五日(木曜日)

午前一〇時三〇分 氣象概況、各地天氣概況
同一〇時四五分 料理獻立『白身魚小波揚』 京城女子實業學校家政教官
正午 時報 ニュース
午後〇時二〇分 和洋新譜レコード
同一時〇分 文藝講座 女流作家とその作品(二) 異河潤
同二時一五分 宗教講座 日蓮上人の教へ
同三時四五分 ニュース、公示事項
同五時四五分 ラヂオ體操、晩菜紹介事項、今晩のプログラム發表
同六時〇分 ラヂオドラマ(C) 靴屋になつた大使 テキスト一二、一三ページ
同六時三〇分 講演 現代社會における宗教的冥想 關西學院教授 岩橋武夫
同七時〇分 ニュース、公示事項、翌日プログラム發表
同七時三〇分 婦人の夕(A) 嫁、姑、舅の座談會
用意者(イロハ順) 市川原 井村延子 西崎經子 安達雪子 塚本はま子
話題 嫁、姑和合の例 不和の例 不和の原因 嫁を嫁にやる母の心がけ 嫁を娶る母の心がけ
同九時〇分 朗讀樂(B) 一、後赤壁賦 二、月宮殿 月琴 平井池田 中村松月 同 南松花 胡弓 南 明笛 田中 太鼓 乾
同九時三五分 氣象概況、時報、仁川觀測所發表
同九時四五分 南道短歌 一、短歌 二、春香歌 三、沈清歌 河弄珠

### 今日の獻立

午前一〇時四五分

白身魚小波揚の材料 白身魚(ひらめ、鯛等)五切、支那素麺三分の一把、卵一ケ、鹽少々、揚油、大根、海苔(つき合せ)

### 毛絲編物展と講習會

三日から三中井で開かれた主婦之友の毛糸編物展覧會は、開會早々から非常な盛況で、觀客は開店を待つて會場へ押し寄せ、入場者は午前中に早くも一千名を突破した。赤ちやん物から男女兒用、女學生、婦人物、男子用の各方面に亘り、何れも毛絲編物界の粹をなす新製ばかり三百餘點を陳列したが一流大家の創作と全國からの優良出品物だけに、[illegible]にとりまぜて[illegible]が目立つ。編物はもとより[illegible]女らしい仕上りのよいことは、新時代にふさはしいので觀客に非常な興味を與へた。鮮内からも優秀の出品が多く、當地の山崎しげ子さんの作品も人目を惹いてゐる。尚三日から引續いて開催の主婦之友毛糸編物講習會も、出席者は定員の三倍以上にも達し、これまでにない盛況である。[illegible]出品物とそつくりのものが各自に編めるので大喜びである。因みに展覽會も講習會も五日限りである

婦人座談會 (向つて右より)市川原子、塚本はま子、安達雪子、井村延子、西崎經子

### 日本廿六聖人の短評

K・耕一郎

日本廿六聖人はいはゆる今日の商業映畫ではない、興味をねらつて撮られたものではない、これはあくまでも宗教映畫であり、宣傳映畫の域を脱して居ない、アメリカ物の宗教映畫『十誡』『ノアの箱舟』『キングオブキング』『ベンハー』とは全然性質を異にしてゐる所に僕は注目したい

西暦一千五百九十三年から、同九十七年までの四ケ年に亘る我國におけるカトリツク教の推移を描いたものでペトロバプチスタ神父以下五人の外國人宣教師と廿人の同胞の受難史がこまかく映畫の進むにつれ觀者の心を打つ、

配役は日活の新舊オールスター出演だけに申し分ない、わけて山本嘉一のペトロバプチスタは萬島[illegible]ある、その外市村英雄扮するボーロ茨木健市の用もかけられぬ可れんな演技を賞ぶ

商業映畫の製作者としてゐる池田富保はこれの監督者だが宗教映畫といふ枝が馬鹿にかたくなつて[illegible]

### 京山春風來る

#### 六日から朝日座で

關西浪花節の巨頭京山春風は來る六日から朝日座で開演されるが春風は本場浪曲界では人も知る東家、梅林、松[illegible]と共に四天王と知られてゐるもの[illegible]めし人氣を呼ぶことだらう

### 東亞倶樂部(四日から)

▲時代劇『三日月次郎吉』嵐寛壽郎、原駒子共演▲現代劇『土に漂ふ少女』[illegible]▲洋劇[illegible]

### 京城演藝館(三ノ替り)

新劇『奔霧』[illegible]

### 大正館

五日から▲新田獨劇[illegible]エログロ映畫[illegible]▲捕物[illegible]

### 宗教的講演二種

午後六時三〇分と六時[illegible]

法華宗僧正 三吉顯隆

關西學院教授 岩橋武夫

本年は日蓮上人の六百五十年遠忌に相當し、[illegible]三吉氏は[illegible]各國を回り、朝鮮へも僧正を派して[illegible]上人の教へに就て放送されることになつてゐる

法華教の宗旨とする[illegible]くである。即ち本尊とは[illegible]尊でこれを十界の大曼荼羅[illegible]し一切人類の向上發展の[illegible]遠本佛の理想境にまで進展せしめるもの、二は題目即ち信仰の[illegible]三は戒壇即ち現代社會は法華教の眞理と一致融合し[illegible]この戒壇に具現してゐる

岩橋氏は[illegible]として知られてゐる[illegible]數年、信仰を得て[illegible]エヂンバラ大學[illegible]現代人類社會において宗教的冥想[illegible]

白米 總督府令檢査で 味の良いのは生れた籾からの 日に限る 加藤精米所

中風 血壓 丁子堂

男女防疫ゴム 本邦唯一の精良品 サック
[illegible]

淋病 ゴノチール
斷然たる決心を以て即時お求めあれ
西村久合名會社

わた 御小賣 岩見製綿所 京城本町一丁目

頭痛にノーシン

冬の子供服 オーバ 品揃 製造卸商 梨木商店 商報進呈

羽織紐 腰紐 專門卸問屋 今津屋商店

於京畿道工産品評會 最高優等賞受領 議政府麪子製造場

三寒四温
十一月の聲を聞きますとグット氣温は下ります。針をさす樣な寒さが訪れます。全く朝鮮の冬はやり切れません、一日も早く人蔘風呂をお立てになつて身に泌む三寒を温く四温でお過し下さい。人蔘風呂はこれは〱よく温まります。湯冷めせず肌ざはりもよし湯加減は柔くのんびりした心よさが味はれます。
朝鮮總督府浴用參精 お風呂用の人蔘エキスは濃厚な液狀をなして居ります。御入浴前釜に一二杯ほど浴槽に入れますと心地よいお好みの人蔘風呂が出來ます。定價一瓶(約一五回分)二圓 御用命次第[illegible]屆けいたします。浴用參精は神經痛、リウマチス、胃腸病、婦人病等に愛用されます。
發賣元 京城出張所 貴生堂 京城本町二丁目 電本一三八 振替京城七六一

# 電氣の普遍化に
## 最も重きを置いて　民營を適當とするか
### 近く闡明される總督の意見

公益優先主義の一として鮮内各地において一種の流行の如く問題となつてゐる配電事業買收公營案は、電氣事業の本質を少からず歪曲してその企業心を阻喪せしむるのみならず、各地行政上の圓滑を缺く虞れがある。配電公營が地方的公共事業として直ちに是認されるか、或は全鮮的電氣統制の大局から非とされるか、いづれにしても近く闡明される總督の意見は配電事業の歸趨を決定するものとして、電氣事業者はもとより各地府民は早くも凝視を續けてゐるが、結局民營によらしむるを適當とするであらうといふ觀測が有力となつて來た

即ち過日の朝鮮電氣事業調査會において『電力統制の目的を達するためには配電事業の企業形態をも定むるの要ありと認めらるゝ處、配電事業は漸次これを地方的に統一して全鮮を數個の區域に分割しこれを民營に依らしむるを適當とす』との答申を決定して總督に提出し、今井田〃〃總監は右につき『電力統制の實は發電や送電の統制のみならず、配電事業の統制をも併せ行はないならば、十分にその目的を達し難いから、從つて配電事業の企業形態についても攻究して置く必要があるといふので、發電事業及び送電事業の企業の形態に關聯してこれを討議したが、その結果、配電事業にあつても需要の分布及送電系統から見て最も經濟的なる配電區域を定めその區域内において現に分立してゐる配電事業を漸次統一し、經濟的配電網を構成せしむる必要があるから、これを地方的に統一して全鮮を數個の區域に分ちこれを民營に依らしむるが適當であるといふことになつたのである』と説明を加へてゐるが、總督はこの答申を基礎として最も公正に配電企業形態の指導精神を決定して、配電公營の如きも進むべき途を明示して、その紛糾を解決せしめ、或は未然に防がしめることにならう。

## 料金の遞減は
### 電力統制に依り十分期待できる

更に總督は左の答申に關聯して電氣統制化、料金の遞減、普及の完備に重きを置く模樣である。朝鮮の電氣事業は最近急激なる發達を遂げたとはいへ、その規模、組織、普及の程度等からみて未だ發達の初期にある。而も都市においてはかなり電氣の恩惠に浴してゐるが、農村方面においては今尙漸く電化の緒につかうとしてゐるものであつて、普及の必要を特に痛感せしめてゐる。故に都市の電氣公營はその都市の住民には、

**低廉**に電氣を供給し得ても、その都市の周圍における農村の電氣料金がその反對に低廉とならざることは明かである。例へば京城電氣會社では京城を中心に配電してをり、本年六月三十日現在における府内燈數三十萬五千餘燈に對して、郊外は三萬四千餘燈に過ぎぬが、郊外特別配電線路延長と共にめざましい勢ひで增燈され、なほ陽東、陽川、驪州各水利組合及び金浦鐵道等の揚水用に多量の電力が使用されてをり、更に仁川及水原にも送電してゐる。從つて京城電氣の膨大なる配電區域から京城府行政區域内のみを引き拔くことはその外の配電事業を減亡に近づかしめるもので、全く不可能事である。故に總督としては一都市のみの

**利益**に牽制されることなく、その都市の配電事業者の配電區域内全部の利益に重きを置いて電氣の普及を圖らねばならぬ。これがため電力統制計畫において、常に當該事業をして社會的機能を發揮するに適し得べからしむるやう、企業者に相當の手段を保障して何等かの特權を賦與すると同時に、この事業の經營に對しては特に社會的役目を果さしめる爲めに必ずこれを監督せしめ、從來の電力政策よりみるも、その運用は十分期待される。また配電公營の效用は電力の低廉にあるが、電力の利用の要求なる目的は低廉な電力を供給して需要の發達を促すことにあり、事業の適正な經營をなしこれを經濟的に

**運行**し得る企業形態であることは、たとひ所要利潤が比較的に多くを要するとしても、國家がこれに適當なる査定を加へるから、大體において料金の低廉を期待できて、公營問題は自ら解決されるであらうといふのである

## 大豆運賃割引

北鮮諸港經由輸出大豆運賃を十一月六日より翌年三月末日迄二割引に特

## 信託十餘社
# 申請を斷念
### 本府では内伺した社の内容を審査中

信託業法令の施行期日も切迫したが、各道を經由して總督府に到着した何れも三日までに本府に到着した申請は京城の朝鮮土地信託、共濟信託、京城殷盛信託、仁川の朝鮮信託、群山の群山信託、木浦の全南信託の六社で、近く提出すると見らるゝものは釜山の釜山信託、全南の光州信託、大邱信託、平壤の西北信託の四社あり、北鮮における協和、北鮮の兩信託は[illegible]十日頃となる模樣である

しないが、全鮮信託同業會員二十九社中前記會社を除く十余社は竟に申請を斷念し信託業令に抵觸しない商事會社として存續する肚らしく、然して本府理財當局ではすでに完了した調査資料に基づき内容審査を進めてゐるが、七日頃の局長理財部長の歸城を待つて急速に許否を決定する筈で、内定時は十日頃となる模樣である

定された、北鮮より内地への移出高は一ヶ年約三千萬圓に上るが運賃の關係で從り鐵道を利用されて居ないから、今回割引を認めたことゝなつたのである

## 米穀低資
# 貸出打合せ會
## 金利は前年同樣
### 銀行側の引下要望に對し　本府は米調政策上不贊成

本年度の米穀低資に關する打合會は二日午後二時より本府に、理財、農林、殖銀、東拓の各關係者參集の上開催されたが本府の割當額、四百圓以下は貸付期間四百萬圓の貸出量を決定、本年の低資は本年度收穫籾の金利については銀行側より一般金利の引下げを要望したが、本府としては米調の政策上引上げに賛成せず、前年同樣、本年は一錢八厘程度とする方針のもとに、一般金利に準ずる米穀借入に對するものは一錢六厘の一歩、商社に對するものは三厘まで一錢三厘、その後は一錢八厘とする旨を表明した模樣である。しかし近く兒島理財局長の歸城を待つて正式に大藏省に申請する筈

## 鮮航會と飯野の
# 積荷爭奪戰
### 荷受主の關係から仁川では免れまい

【仁川電話】約一ヶ月に亘つて紛糾した仁川穀物商組合對鮮航同盟會の積米積取り運賃問題は既報の如くさきに全鮮穀物商組合會で問題を定した際仁川側の主張を容れ五十七圓より更に一割安を以てこゝに圓滿なる妥協を見るに至つたが、これを思惑含しての社線運賃ホット四十四圓に對比する時は、鮮航會は各組合に要しを支配してゐるだけ再ら鮮航會の方が割安に迫るが、一方特定の荷受主から見ると鮮航會の運賃にはあらゆる犠牲が含まれてゐるので飯野汽船に比し、歩が惡くなるのみならず、飯野汽船では長項一港積みではどうしても採算がとれず仁川に寄港せしめ、運賃は更に安くして鮮米の積取りをなす

方が利得であるから、大阪大連の成りしと相まつて、結局仁川においては鮮航會と飯野汽船との相對爭奪戰は免れないものと觀測されてゐる

## 高利債借替
### 低資切替
#### 十月末日に遡去して

今般増水計畫以前の水組高利債借替低利資金八百八十萬圓の受入が決定したので、東拓は朝鮮低資二十八萬八千圓の受入れと共に十月末日に遡及して切替へる事に決定この旨本府に報告した

## 東拓から鑛發へ
# 慈城金山を讓渡
### 債務八萬圓肩替と資金十五萬圓の融通で

東拓、朝鮮鑛發兩會社間に八萬圓の債務肩替り、十五萬圓融資に對する擔保は鑛業財團を以てする事になり目下登記手續き中である。右は鑛發會社では、すでに採鑛に着手し、鑛期通り十萬分の二級の金鑛を發見しつゝあるが、これを正式採行探鑛は明年七月頃より開始する筈である

渡に成立し、慈城八鑛區の鑛業權移轉手續きを完了したが、東拓の慈城金山は前に八萬圓債務肩替

## 荒井氏の
# 重任か
### 土木協會々長

朝鮮土木建築協會總會は七日午後二時より朝鮮ホテルにおいて開催役員改選その他を行ひ、四時より中山朝鮮軍高級參謀の『滿洲事變の眞相』と題する講演、六時より懇親會が催される。なほ二日開かれた評議員會では役員改選問題につき別段發議も見なかつたが公選派が一部において强硬に主張されてゐる。これがため詮衡委員會では圓滿に纏めやうと苦心してをり、會長には荒井初太郎氏重任か、或は前野定喜氏推されるか形勢は逆睹し難いものがある。しかし有力方面はこぞつて荒井氏を推薦してゐるから又一般の信望も厚いので再び荒井氏に落ちつくのではあるまいかとみられてゐる

## 中央試驗所廢
### 止反對陳情
#### 陣内會頭語る

中央試驗所廢止の反對の決議をした京城商工會議所では四日陣内會頭は決議文を携へ、本府に今井田總監、渡邊殖産局長等を歴訪陳情したが、たま〳〵鮮内各會議所にも通知して賛同を求めるが、聯合會を開く程の重大問題ではないとされてゐる。なほ右につき陣内會頭は語る

自分の私見としては國策上決定せる中央試驗所の廢止絶對反對は一考を要すると思ふ、今後鮮内で規模が小さくなつても學術的の問題を第二として實際的研究調査に從ふて貰へば相當效果はあるかに思ふ。然し會議所の評議員會で一致可決したので會頭としては決議を傳達し十二分に當局にあたる外はないので特に意を用ひると

## 都經加工地
### 來春から讓渡

朝鮮都市經營社では、その後着々事業計畫に關する具體的調査を進めてゐたが、今般漸く東拓社有地の讓渡手續、分讓地の賃借等を完了したので、多々問題の他の加工に着手することゝなつた、麻浦、南山側、漢江通等にある敷地中加工を要しない土地は從前通り賣却し、一方新事業をはじめ加工地は來春より讓渡を開始する模樣である。なほ久しく讓渡中の地所は、麻浦事務も一段落を見たので、四日夜大連に向つて出發する筈である

## 火保地方會總會

京城商工會議所において開催の筈であつた料率引上に關する火災保險京城地方會の臨時總會は四日午後五日午後十一時から南米倉町京城倶樂部において開くことに變更された

## 朝鮮米穀研究會

本府、銀行、東拓、不二興業、其の他各方面の米穀關係者を以て組織してゐる朝鮮米穀研究會では、來る六日午後五時より京城倶樂部に第二回研究會を開催するが、當日の研究主題は『本年度米穀需給關係に就いて』である

## 鮮銀券發行高週報

(自十月廿五日至十月卅一日)

| | |
|---|---|
| 一、鮮銀券發行平均高 | 七六、七一九、二四六 |
| 内 | |
| 正貨準備 | 二六、七九九、一二三 |
| 保證準備 | 四九、九二〇、一二三 |
| 二、週末發行高 | 七六、四九四、八〇〇 |

▲京城手形交換高(四日)

| | |
|---|---|
| 枚數 | 六、一四八枚 |
| 金額 | 一、九二六、九八四圓 |

鮮銀對外爲替相場(四日)

| | | |
|---|---|---|
| 倫敦 | 電信賣 | 一志二片 |
| 紐育 | 同 | 二三 [illegible] |
| 上海 | 同 | 百四十八兩 |

對鮮銀貸(二日)

| | | | |
|---|---|---|---|
| 發行高 | 寅、[illegible] | 減 | [illegible] |
| 正貨準備 | [illegible] | 減 | [illegible] |
| 保證準備 | [illegible] | 增 | [illegible] |

日銀週報(二日)

| | | | |
|---|---|---|---|
| 發行高 | [illegible] | 減 | [illegible] |
| 正貨準備 | [illegible] | 增 | [illegible] |
| 發行餘力 | [illegible] | 增 | [illegible] |
| 貸出金 | [illegible] | 減 | [illegible] |

東京コール

| | |
|---|---|
| 翌日拂 | 一錢五厘より一錢五厘 |
| 無條件 | 一錢四厘より一錢五厘 |
| 普通 | 一錢四厘より一錢五厘 |

## 海外經濟電報

| | |
|---|---|
| 倫敦銀塊 | 一九片一六分の三 |
| 米棉 | 變らず |
| 印棉 | |
| スチール株 | |
| アナコンダ株 | |
| 甘味穀客 | |
| 定米穀客 | 米國各市場は選擧の爲め休會 |
| 育銀塊 | |

## 株式
### 仕手確信を缺き　伸惱む
#### 尙往來相場か

**前場**　休日前日金輸出再禁止説を亦復强し立て、阪地の强硬に追隨した折柄、今朝は外電の關係配に東鮮も稍軟り足許は前日上從つたけ東新百四圓七十錢と變りなく寄付き歩みに五圓丁もつけたが、何分環境悪の折柄の逆行的に動きもすれば賣り氣をそゝんかの援合で伸惱み東新百四圓三十錢と前場をとめた。京取は歩み十三圓六十錢をつけ手堅さを見せてゐた。即ち前日の止值に比し東新五十錢安であつた

**後場**　前引阪地の伸惱みを眺めて仕手の弱氣から味き足取りを辿つた折柄、後場は東新百四圓五十錢と寄付依然阪地の鮮味ならざる商況に伸惱みつゝ四圓六十錢と止めた

### 株界片語

鐘紡、正金など大崩の堅持續あるも一般に向勁けうすく國內に買物疑惑の氣況と見る向に今度は先方からドン〳〵管制して來る▲勿論內地市場やうに作刊た民間有力者から飾ずやうに作刊けはしなかつたとは當言出來ないが、爲替關係は兎角となつて現れてゐる▲こうなると爲替の前途は徒らに不安に煽られ、金本位制に副ひしてゐるだけ、金解禁の不安に增して不安が募する▲かくて金輸出再禁止說は益々然に上るであらう。從つて株式もこの材料に支持されて底堅き推移を辿ることとなくなら▲だが尖端を歩く株にして金輸出禁止見越を買ふとすれば當ての一段高の商場なることを忘れてはならない

## 材料逆行買氣
### 金再禁見越買と推移如何

三日入電の模樣はやうやう四十九弗臺保持の模樣であるが紐育においては四十八弗八十仙臺即ち倫敦へ金輸出からの新安值に接落し金ベーとの懸隔け正に一弗の差異を生ぜんとして金解禁下において殆んど回復出來ない有樣である。日支間な交渉の延引と共に我日本の立場は益々不利と見做さるゝに至り、殊に一億圓程度で喰ひ止め得べしと觀測された正貨現送が二億圓を突破し測される現狀であり、政府、日銀が正金等の正貨流出防止の苦肉策も殆んど效果を見るべきでなく事實ひの思惑は益々激烈を極めてゐる結果である。斯くスペキュレーションにより圓の值崩しに始まつた我が對外信用の回復は容易に望み難く、この傷放置すると何も償却されることは明かである。この事は我が株式によつて當然

## 重大軟材料で

あることは疑はないが、然し一面今回の問題は前途には當然金輸出再禁止の必然し疑がとして株式としては却つて地場人氣の强硬を來る▲これといふのも正面材料の惡化を懸念してゐる上に、濟前の一相場らなれはいへそれを材料の一相場るれば相當傳染の模樣にして本ゝもすれば物價の一般的騰勢が豫想される底は引締るものとそれを機會に採り止めから日はしばらく米より株の方に魅力を感ずる買方に歸する

## 再禁となれば

今日大多數に硬化を豫想してゐる、然し所謂金輸出再禁止見越による思惑買加重されたとは鶴ケ十、現在の買玉は相當重き上げ相場となつて現れるか、然しのかつと見て、從來の如き形の惡方を唱へ

## 株式現物專門
### 京城明治町一丁目
# 大原現物店
#### 本局一八九三番

## 軟派賣り躊躇

我當て正金現送は本月もなほ引續き決行されんかの形勢にあり、結局は漸次その數額を增加しつゝあり、今晩刊金は輸出の傾向が乏しいから果してそれがどの程度の思惑買加重されてゐる。なほ今日思惑を持續して現れるか、英國は金輸出禁止が現實となつて乗り出しでは再び新値を見るかも知れない。從つて株式においても前場は警戒的の押目を見せたが、この大勢の買物を有してゐた

### 京取短期

株式(十一月四日)

| 銘柄 | 寄付 | 大引 | 高値 | 安値 |
|---|---|---|---|---|
| 京取 前 | [illegible] | [illegible] | [illegible] | [illegible] |
| 京取 後 | [illegible] | [illegible] | [illegible] | [illegible] |
| 鐘紡 前 | [illegible] | [illegible] | [illegible] | [illegible] |
| 鐘紡 後 | [illegible] | [illegible] | [illegible] | [illegible] |
| 大新 前 | [illegible] | [illegible] | [illegible] | [illegible] |
| 大新 後 | [illegible] | [illegible] | [illegible] | [illegible] |
| 東新 前 | [illegible] | [illegible] | [illegible] | [illegible] |
| 東新 後 | [illegible] | [illegible] | [illegible] | [illegible] |

### 京取短期・大株長期・東株短期・東京現物・朝米・鮮內延米・市況

| | | | | |
|---|---|---|---|---|
| [illegible] | [illegible] | [illegible] | [illegible] | [illegible] |

## 米界展望

久しく暗雲低迷の商狀にあつた期米も此の一月限が生れると共に減切りせ強硬なる推移を辿つた

## 地合樣變りを見せ
# 七圓關門を突破
### 收穫豫想減見越買

**前場**　休會前各地の相場に買氣旺盛なる模樣を受け益々買氣濃厚となり、取引は活況を呈し、當限六圓二十五錢中六圓五十五錢先六圓七十九錢と十二錢高に寄付きその後出米は京城にも米の買氣に押され、立會中遂に七圓の關門も無造作に突破して〆五錢と更に噴き上げしも探り込み八十二錢から五十錢前後に更に七錢の商狀を以て前場を終つた

**後場**　前場阪地の沸騰を眺めて强硬に、鮮米商の推移を辿つた折柄、後場は阪地の續りなきに傍ひ六圓四十九錢中六圓六十錢先六圓七十錢と寄付き、鮮デリ〳〵と反落し前場に比し七錢乃至十二錢安九十錢一寸[illegible]の商狀を見せて大引した

## 目先大動き至難
### 買米壓迫懸念

久しく暗雲低迷の商狀を續けた期米もこの一月限が發會と共に商うか無難株式界の好轉又は買方市場を求むる所が、果して一般の期待に應じ復活の途につくかどうか期米等の手筋にあるやう、地方に於ても商狀は乏しく所謂が非常に多く兎角人氣に打ち切り

## 本質的立直りか

不景氣の深刻を喞る人氣の表現は政府首班の買上げも又内地米作の更に收穫豫も全く一變して何時復活の途につく見當もつかない狀態であつたのがこの一月限發會と共に騰を孕むに至つたのは米自由の傾向を無視した反動として當然と見られるのみか近く發表される十一月一日現在の全國發穫米も又內地米作第二回豫想も一般の期待より減收は確實視のない事にから推すと需給の軌道に米價も復歸するのが當然であつて愈々ほん方中には思うかけて買進まんとする向が漸く增加せんとする情勢である

## 買方頗る優勢

從來買方にはこれと注目に值ひす

## 公債市況

(四日)東京國債市場正午頃記▲甲號九十九錢▲甲同分利八七、〇〇▲一同四分利八七、〇〇▲一八八、八〇▲補同四分利[illegible]

## 取組高

四日前場までにおける鮮地短期主要株取組は五千九百九十枚にして、うち百枚以上の建玉内容左の通りであつた

京取　賣方山中遠五〇〇▲買方白井五一〇〇田崎二九〇〇松山六〇〇吉野二〇〇新田二八〇〇田中遠二〇〇　大新　賣方田中遠一八〇▲買方立山四八〇立山四八〇　東新　賣方白井一二〇〇吉田二〇〇六一〇〇吉野二〇〇田中遠七〇松山四七〇▲買方大林一一〇〇白井一二〇〇正崎三四〇德森一二〇〇立山一五〇〇立山五〇〇

在の狀勢は幾分各般の材料好轉を見越してゐるから、この後出て來る材料が好轉でなくてはならぬ點にこの相場の興味を持つてゐる筈を注目すべきであらうと見られた

## 山種腰入買ひ

べき手口はなく只鑑賓劑に依る小口筋の買進みが主に過ぎなかつたがこの一月限が發會するやこれまで強氣で好く買進んで來た東京筋が第一に硬化して兎角店や丸ウ等から好く新規旺盛手派も兎角店から買物を注いでゐる傾きがある所へ地場の有力者の買進みと相呼應して買ひの態度を示し買方側は漸く優勢となつて來たのでこれ等の行き方如何では相當の引締りを見せてゐる傾向に付き市場では興味をもつて注目してゐる

京の山種一派は前月來强氣でこの中限に對しても少なからず買進み二百俵も賣り越してゐたのが今回またはすで更に腰入れ深く買入れたるやうに入りて店へ賣物があるやうに見えてゐるものゝ如くであつた

## 福　仁川米　仁川米豆取引所
### 信用厚き 小林取引店
#### 仁川本町三ノ四

密買案內書進呈　相場日記進呈

## 正米買氣附く

前月來鮮米は買行きが振はなかつたが今月に入つてからは東京大阪方面から頻りに買注文が入込み殊に東京筋は京より買進んで來るが兩穀物正米期より買進んで來る向は殊に正米が各方面から近く正米により一段と正米が期待されるが、內地に買物く入りの定期には買方側の地方商人は懸く定期に內地筋は相當に積極買を催して來た事は確かである

## 東京深川在米高

東京深川在米高四日現在は三十四萬七千二百俵と前日の在米高に比して八千六百〇一俵の減少である

## 京城延べ

### 連回强含み
# 穩健步調
#### 地合樣變り模樣

**前場**　休日前日來好調に投賣なきやうく地合樣變り模樣を見せた折柄、今朝は阪地の二十一錢高を眺めて氣配濃厚に一同十二錢十六圓四十五錢と引締めて始まりチリ〳〵と穩健なる上げ步調を辿つて二回には五十錢台に持ち上げ

**後場**　前場各地の强含みに穩健なる上げ步調を見せた折柄、後場は阪地の稍小幅みに十二錢六十二錢と始まつたが、チリチリと引締め三回には六十八錢から七十二錢もつけ强硬裡に大引した

出來高　三萬五千九百石

寄付値　▲一同十中一六〇〇、三〇、十一一一中一六〇〇、三〇、十三十一一、二一〇〇、三〇▲同十中一一六〇、三〇、一六〇、三〇▲同十中一六二〇

## 仁川

內地との取引は依然不引合ひに閑散なるも定期との採算が出合ふ爲め滯米の賣付けに商用の賣繋りで前日より四五十錢高の丸ヤ丸チ丸チ石板二等十六圓十五錢四等十五圓八十九錢等外十三圓七十五錢一等白米丸仁印六圓四十錢籾良品四錢一匣在來種二錢九厘所で白米に對はその鋼り伸力が鈍い商狀であつた

## 大豆

朝山丸思長浦收山浦川八圓三十錢金什南川新幕八圓丁度海州七圓七十錢大安七圓六十錢所で產地の出廻りにこれ以下は一寸下げ難き商狀である

## 釜山

鮮米第二回豫想は減收不足の聲高く人氣硬化し休日明けに移出筋、精米筋の入津手當に市場活氣たち七手七百以取引出來しく二十錢方强られ各地消費筋に一層先高を思はしめ手持筋も高値待ちにて最南發良三等十六圓三十錢四等十五圓八十錢無格十四圓九十錢等外十三圓八十錢見當を唱へた

## 大邱

休日明けに奧地よりの入津少きも鮮入不足說と各地消費高に人氣引締り入津筋の手當買ひを始め地場、精米筋の買ひによく消化されて氣配十錢方賣はれしも矢張り出廻りとて高値へ警戒氣味にて發三等十六圓丁度神力三等十五圓六十錢見當を唱へた

## 群山

依然産地より出廻り多く市場相當買物あるも各地消費筋の買進みに市場商況を呈し地場賣用口へも商行良いに氣配二十錢方拂はれ丸七二等十六圓二十五錢四等十五圓八十五錢見當を唱へた

## 堂島前場情報

【大阪電報】朝鮮筋新米地場軟派東京筋軟派以上乘り替へ地場小口賣り客筋よく買ふ福田地場强氣筋八千二百石買ひ

## 市況 (四日)

◇大阪期米

| | 寄付 | 前引 | 寄付 | 後引 |
|---|---|---|---|---|
| 當限 | [illegible] | [illegible] | [illegible] | 止め |
| 先限 | [illegible] | [illegible] | [illegible] | [illegible] |

◇大阪三品

| | 寄付 | 前引 | 後場 寄付 | 同引 |
|---|---|---|---|---|
| 十一月限 | [illegible] | [illegible] | [illegible] | [illegible] |
| 十二月限 | [illegible] | [illegible] | [illegible] | [illegible] |
| 一月限 | [illegible] | [illegible] | [illegible] | [illegible] |
| 二月限 | [illegible] | [illegible] | [illegible] | [illegible] |
| 三月限 | [illegible] | [illegible] | [illegible] | [illegible] |
| 四月限 | [illegible] | [illegible] | [illegible] | [illegible] |
| 五月限 | [illegible] | [illegible] | [illegible] | [illegible] |

大阪市中相場

| | |
|---|---|
| ストリクトミドリング | [illegible] |
| ブローチ | [illegible] |
| ベンゴール | [illegible] |

◇横濱生絲

| | 寄付 | 止め |
|---|---|---|
| 前場 當限 | [illegible] | [illegible] |
| 先限 | [illegible] | [illegible] |
| 後場 | [illegible] | [illegible] |

◇現物最優等　五三〇圓

大阪砂糖

大阪砂糖(S.T.)現物　十八圓五錢

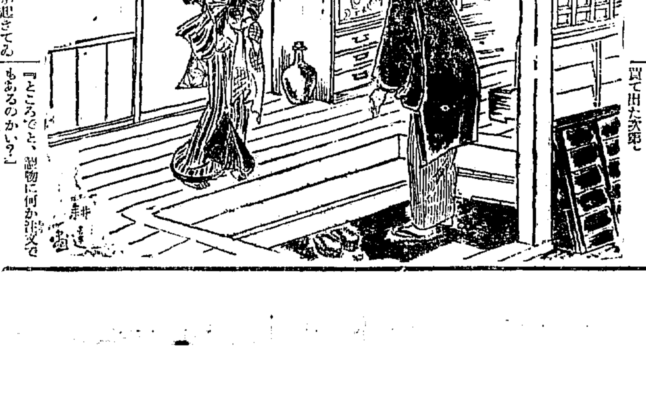

## 浪花友兄弟 [45]
### 行友李風 作　藤井耕遼 畫

#### 隣同士(一)

この通り七十坪程の道幅は、西四丁目の講談師の宿人をはじめ、仕立屋、仲買などの長屋の多い、溝も、裏長屋の片はとり、谷に面し、その一方にはマ女や賢い女、隱し賣女、遊藝の師匠の隱れ居所のやうな長屋の立派な家の看板が幾つもありません。

丁度、坂の中程にある、東流講談師の、勝手口の隣から

が明いて戸外から、

『ヘエ、唯今』

聲をかけて入つて來たのが内弟子の愛彌、

『お帰んなさい?』

勝手元から、一流の娘のお路が愛嬌のある顔を見せます。粋い手柄の桃割に縮緬の襷、水の滴るやうな町娘。

『ア、お路ちやんですか、大層遲くなりまして』

『イ、エ些とも遲くはありませんよ』

『内儀さんは?』

『お湯、デモ師匠さんが起きてゐるから』

『オヤ、もうお目覺なんですかい?』

『お前さん、御勝手へ廻つておくれだつたらねえ?』

『御用川、エ、ちやんとそういつて跳ねて來ましたよ、師匠はヤケに大市がお好きなんですから』

『師匠さんそれを待てるのよ』

『ダツテ少しは暇が要りますよ、鰻の燒けるのは一服入して待てば丁度宜いツてますからね』

浴物の裾の埃を拂いて座敷へ上ると奥の茶の間から。

『ア、御苦勞く、どんな鹽梅だつた讀賣さんは?』

と、翠園の聲。

『ヘエ、師匠に宜しく申してくれと、大層喜んでお在になりました』

『マア何だ、ソコぢや話が出來ない、此方へ入つてくれ』

『御免を蒙ります』

長火鉢の傍へ、それでも座蒲團を除けて座ります。

『デ、病氣の容態は?』

『矢張り食中りの氣味なんださうで席の都合もそう願へれば何よりも是非お手助けに預かりたいと』

『ところでと、讀物に何か注文でもあるのかい?』

『エヽ、讀賣師匠は川中島を讀んでゐなすつたんださうですが、今度は師匠に久し振りで是非、三國誌か燕趙軍談を願いて頂きたい、そうすれば前講の讀賣さんの金比羅との配合せもよくなるだらうと考へます、併し強てと申す譯ではありませんから、翠園さんの御都合次第如何やうともお委せ申しますと、こういつてお在なさるんですが!』

『ウ、惡くない話だ、三國誌なら前の條を端折つて、關羽千里獨行、五關破りの邊からウム、籠込むかな?』

『マアあの條から趙雲の長坂坡なぞ、矢張りお客が悦びさうで』

『ウ、然うと極れやア今夜にでも一通り調べて置かなけやアならねえが、時に鰻は?』

『マダ來ません』

『ひどく暇取らせるのう。お路、琴吉に御飯を食べさせておやりからエツクリ頂戴いたします』

『エヽ、私ア師匠がお濟みになつてからエツクリ頂戴いたします』

『ダツテお前、今夜の席があるだらう?』

ソコへお路が行燈を點して持つて來ました。

お鰻はいつれお目に掛つた節改めて申し述べるが、何分宜しく頼みますよ——

『ウム、イヤ行くよ、手前の方は』

見上げた物だ——

翠園が、日本橋通りの講談師として知られた市中で、講釋の名人の一流の大家と

このひとり師匠の看板も江戸で初めて唱へた、江戸八百八町の講釋場の主人から、翠園が病氣のため、休席する已むなきに至つたのを、見るに見兼ねて近附きからの翠園が、自分の方から代讀を勸めようと一役買つて出た次第。

# 京城日報

朝刊 本紙朝夕共十二頁

# 英語講義錄 井上

「英講」は「井上」!!

特製發音會話レコード贈呈

新中學令に依る 一號出づ

ABCの讀方書方より

秋更けて頭腦愈々清澄!!この好機を逸して何の英語學習ぞ!!見よ!拾五萬在學生の熱狂的支持の下に劃時的組織は完成された英語獨學難は旣に昨日迄の夢だ。本校の整然たる大組織と懇切なる添削指導によれば毎日二時間、十五ケ月にて中學卒業專檢突破の實力は確實に君の物だ。類似の續出、安價速成の故に迷ひ給ふな。英語は二百校教授參考書たる本講義に絕對信賴し給へ

## 秋季新學期 學生募集

別冊附錄贈呈

講義一日・十五日發行 學費一ケ月一圓廿錢

(1)英語リーダー(全六卷) (2)英和小辭典(全六卷) (3)英文復習帳(全六卷) (4)英習字帳(全一冊) (5)英語會話カード(九六〇枚) (6)英語單語カード(九六〇枚) (7)英語雜誌(月一回) (8)英字小新聞(月二回) (9)英語レコード(十二面)

本校則進呈 見

東京麴町區新町一一二

井上英語通信學校

振替東京三〇二八八番

---

外科 レントゲン科

院長醫學博士植村俊二

京城永樂町二丁目 植村病院

副院長 松永信哉

電話本局 二〇七〇 二九一七

---

專門製作 純正無比 記章 賞牌 メダル 徽章 優勝旗

大久保眞敏商店

---

頭痛にノーシン

---

ロシヤ飴

安東縣市場通 大山堂

---

事務服の高級

男子用 婦人用 …

京城府長谷川町一〇三

高野製作所被服部

電話本局 振替京城

---

資本金五百萬円

朝鮮火災

本店 京城朝鮮

---

# 最近實施 日本標準 實用機械製圖法

大阪鐵工所技師 山中秀男著

菊版洋裝函入 定價二圓五十錢 送料十四錢

工學博士 長谷川正五 閱序

川井一 校訂

大阪府立今宮職工學校長 佐藤秀也 援助

兵庫縣立工業學校長 高木太作 援助

製圖及設計の革正は本書

實用本位に生きたる實例を揭ぐ

新刊

改めよ從來の製圖法

製圖設計の革命來る

發行所 東京市小石川區丸山町 大日本工業學會 振替東京一八〇六 電話大塚五九〇

(圖書目錄進呈)

金屬材料 / 冷凍法と其應用 / 製紙工業 / 煖房と換氣 / 齒車の設計並齒切法 / 鐵筋の計算法 / 鋼の燒入法 / 土木の常識 / メートル換算早見表 / 鐵筋構造計算圖表と實例 / 鐵筋コンクリート計算圖表 / 實用建築物の排水法 / 改良日本家屋構造 / 建築仕樣見積 / 構造強弱並計算法 / 實用西洋家屋構造 / 和洋建築設計製圖 / 新式規矩術 / 實用日本家屋構造 / 室内家具製作圖

---

# 校註 日本文學大系

普及豪華版 全二十五卷

機會を逸するな!

本日〆切

驚異!

國文學の唯一の典據たる本大系を萬人瞠目の最廉價を以て提供する一大快擧は讀書界の昂奮せる歡迎裡に本日限り永久に閉されんとす。申込を遲延して悔を後世に殘す勿れ!

最低廉の會費

本大系は嚢に高級版(金四圓)として豫約募集されたもので、その後絕版となり、古本市場に[illegible]

日本文學の最高殿堂

古典の民衆化!樂々と讀まれ染々と味はるゝ中に研究の手がかり緒口を自由に手繰り出さる

第二回配本 土佐日記・更級日記 清少納言枕草子・方丈記 徒然草・十六夜日記

第一回配本 平家物語 保元物語 平治物語

內容見本進呈

會費一册貳圓 送料二十四錢

申込金壹圓

東京神田・錦町一 誠文堂 振替東京四五三四〇

---

室內裝飾設備の完備した南鮮唯一の西洋料理店は好養軒であります

御宴會の節は是非御立寄りの程御待ち致して居ります

釜山府本町三丁目 (電話一〇七・六二七番)

好養軒

▲特に新鮮なる生魚を調理致します

---

年賦定期貸付

普通銀行業務

日本銀行代理店 日本勸業銀行代理店 朝鮮總督府代理店

京城府南大門通二丁目百四十番地ノ一

株式會社 朝鮮殖產銀行

頭取 有賀光豊

資本金參千萬圓

全鮮各地に支店出張所五十八ヶ所東京及大阪に支店あり

---

誠鶴

景品付大賣出し 賣出數一萬八千本

誠鶴一升瓶詰…一本毎に…最初は

味の素 特小瓶 一本進呈

…八千本限り…

右賣切後上等タオル一筋づゝ一萬本

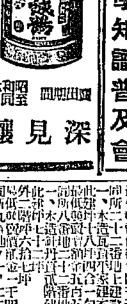

期間 昭和六年[illegible]

深見釀造場

---

科學知識 十一月特輯

# 科學博物館

50セ

科學博物館が理科教育に大きな效果があることは云ふまでもない。大英博物館の自然科學部・紐育の自然科學博物館・獨逸ミュンヘンの工業博物館・天文教育の爲めのプラネタリウム等の施設を紹介し我國の東京科學博物館・鐵道・遞信・衞生の各博物館・岐阜の名和昆虫館・滿鐵の滿蒙資源館・京城の科學館等の施設を紹介す。

殊に新設された東京科學博物館に就ては多數の寫眞を挿入して理工學部・動物學部・植物學部・地學部の陳列を說明し、蠟模型・剝製標本の製作法をも解說してある。

最近の歷史的記錄である、太平洋無着陸橫斷飛行の成功については、各專門家の合評を揭げた。發明王エヂソンの死に對しては弔意を表して其功績を記した。

品切の節は直接御注文を!

東京市丸ノ內二ノ六 振替東京四六〇六 科學知識普及會


## 不動產競賣公告

京城地方法院

右不動產ヲ昭和六年十一月[illegible]午前十時[illegible]競賣ス入札保證金[illegible]

[illegible]

# 洮昂線修理を妨害する黑龍江軍
## 我軍も抗戰準備中

【奉天四日發電】黑龍江省主席馬占山は麾下軍隊を以て江橋鐵道橋修理に從事してゐる滿鐵及び洮昂鐵路局員に對し妨害を加へつゝあるのみならず鐵道橋修理工事掩護の日本軍を徹底的に討伐するに決意し戰鬪準備を開始したので我軍もこれが對抗準備中である

# 東支鐵全線に露國の勢力伸ぶ
## 支那側非常に狼狽す

【奉天四日發電】ハルビンの東支鐵道特別公署は二日張學良に對し最近露國よりハルビンに派遣された東支鐵道關係重要人物多數は督辦公署に於いて重用書類の精査を始めて居り黑龍江省方面危急を告げてゐる今日何時露國が東支線の占領を策するやも圖られず副司令より之が阻止方をモスコーの莫德惠に電命されたい旨急電を發したが東支鐵道支那側關係者は最近舊狀回復を目的とする露國が急速に東支線全線に亘り勢力を伸張し來つたため非常に狼狽してゐる

# 「對露提携を極力秘密にせよ」
## 學良、馬占山に電命す
### 蔣介石よりの忠告に依つて

【奉天三日發電】南京と提携して對露の打開に腐心してゐる張學良は蔣介石の忠告により極力對露關係を秘密的に處理することゝなり二日黑龍江省馬占山に左の如く電命した

露國との提携成立してゐること及び將來露國との折衝事項は極力秘密に附しこれが外部に漏洩して日本側に口實を與へ或は支那側援助に出てゐる英米兩國及國際聯盟の誤解を招かざるやう細密の注意を拂ふべし

# 倭血を以て滿地を彩らん
## 馬占山學良に吹く

【奉天四日發電】馬占山は四日午後五時北平の張學良、萬福麟に對し左の如き電報を發した

黑龍江軍は二日夕江橋附近防禦の二線道路附近に日本軍接近せるを以て直ちに驅退せり日本軍は四日早朝より攻撃行動を開始せる模樣にてその企圖は黑龍江省の占領に在ることは明瞭なり、本職は中國のため一命を賭して豫定の計畫に依り日本軍を殲滅し更に嫩江を渡り洮南、鄭家屯に前進徹底的に日本軍を膺ち滿蒙を倭血を以て彩らんとす、日本軍多數ありと雖も何かあらん本職は貴下の特別厚遇を受く、死を以て酬ゆるも尙足らず、今回の殺傷行爲はこれを內外に宣布し、以て東亞の大局を轉回せんことを期す

# 國民政府の再回答傳達
## 蔣駐日公使へ訓令

【南京四日發電】外交部は本日蔣公使を通じ第二次對日回答を送附した、內容左の如し

日本は十月十六日までに撤兵を完了し平和保持の世界的意志の決議を尊重するものと確信す、聯盟は九月卅日二週間以內に日本軍撤兵を決議したるも不幸聯盟の期待は裏切られたるを以て聯盟は重ねて十月廿四日三週間內の期限を附し日本軍の撤退事態の恢復を決議す、中國政府は旣に被占領地の恢復を接收するため委員を任命せることを通知し重ねて兩國委員の派遣を要求す、日本軍撤退のとき兩國間の諸問題解決交涉を開始し仲

# 事實無根
## チチハル占領は
### 支那側の惡宣傳

【東京電報】ゼネヴァ電報によればチチハル占領の報が傳はり聯盟側は憂慮してゐる趣きであるが外務當局は右は全く事實無根で例の支那側の惡宣傳であらうと觀測してゐる

# 十六日再開の聯盟理事會
## パリで開催か

【ゼネヴァ二日發電】十六日再開豫定の聯盟理事會はブリアン議長が本國を離れ得ぬ事情にあるためパリにおいて開かることに決定する模樣である

# 接收委員會に各國代表參加
## 日本の參加如何

【北平三日發電】支那側情報によれば南京政府より聯盟理事國に對し東北接收委員會に各國代表參加方を要請せるところ英、佛、伊、スペイン四國は北平公使館員一名參加せしむる旨回答があつたと今後日本の參加如何が多大の注意をかけられてゐる

# 排日運動取締
## 中央より指令

【天津三日發電】支那側では目下東北接收委員會を北平に設立せんとしつゝあり張學良はこの際日本人と事を釀し日本側に不撤兵の口實をとらるゝを恐れ中央に請訓したる結果中央から排日排貨運動を暫時緩和せよとの指令が到達した、右により當地における猛烈なる排貨運動は一時中止さるゝものと期待されてゐる

# 支那匪賊等の殘虐行爲の數々
## 十一月二日迄に判明せる
### 我同胞の夥しい被害

滿洲事變により在滿同胞は支那敗殘兵並に匪賊のため甚大なる被害を受けてゐるが十一月二日までに判明せるものだけでも次の如き數字を示してゐる

▲關東地方 避難者二百八十二名、掠奪三名、放火十六件、重輕傷者一名
▲遼寧省 避難者三千七百名、掠奪六十名、放火四十四件、重輕傷者二十二名、拉致十九名、行方不明百七名
▲吉林省 避難者八百二十五名、放火五件、重輕傷者二名、拉致四名、行方不明八十名
▲計 避難者四千八百七名、掠奪六十三名、放火六十五件、重輕傷者二十六名、拉致二十三名、行方不明二百五十名

なほ現在避難者の最も多き所は鐵嶺の千五名、遼陽の六百六十名等であるがこの他在滿同胞中殺害を受けた者も相當ある見込みである

# 吉林政府充實
## 朝鮮人保護確立す
### 全部奧地耕地に歸還

【吉林三日發電】既報の吉林新政府の內容は全く充實し吉林省內朝鮮人保護に對し積極的態度をとり朝鮮人保護方針を確立した爲め吉林に避難中の朝鮮人は全部最近奧地農耕地に歸還し現在吉林に殘留してゐるのは病人婦女子計七十一名のみである

# 貴族院議員
## 支那視察團
### 重要聲明書發表

【東京電報】貴族院支那視察第一隊第二班は滿洲事變を中心とする諸事情に鑑み何事かの意見を發表し各方面に刺戟を與へ國論を喚起する必要ありとし四日午前十時より視察團の小委員會を華族會館に開會、南弘、小松謙次郎、井上淸純、赤池濃、渡邊千冬、八田嘉明諸氏の各小委員出席協議の結果對支問題に對する重要なる聲明書を發表する事となり、五日午前十時より視察團全體會を開きこれを決定發表するに決意し、いよいよ視察團より各派に働きかけることゝなつた

# 支那側の基本三原則
## 滿洲問題について

【南京二日發電】二日の記念週で國民政府外交特別委員會委員長戴天仇氏は滿洲に對する南京政府の三大基本原則なるものを闡明し、次の如く述べた

滿洲に關する日支今回の紛爭に關し所謂基本原則なるものを有し居るは單に日本のみのことではない、國民政府も亦左の如き基本原則三綱を決定した

一、中國の領土的行政的保全が維持せらるべきこと
二、世界平和を維持するために極東の情勢安定を期すること
三、一切の國際的協定殊に中國の合法的收益の開發を主眼として展開し來つた門戶開放政策を確守すること

# 遼寧獨立政府
## 組織は時期尙早
### 維持委員會で代行

【奉天四日發電】地方維持委員會は昨夜省政府組織問題につき緊急會議を開き袁金凱、闞朝璽、于冲漢伯爵委員大多數出席協議の結果

一、遼寧省獨立政府の組織は時期尙早と認める
二、當分地方維持委員會の名を以て遼寧省々務事務を代行する
三、省內匪賊討伐治安維持のため清鄕局保衞隊を組織し巡警隊一萬一千名を編成する

ことに決定した

# 關東軍維持費
## 大藏省との交涉行惱む

【東京四日發電】十一月分關東軍維持費は冬營費など合計約百卅萬圓に就いては目下陸軍、大藏兩省にて折衝中であるが財政難を理由として大藏省は容易にこれを承認せず行惱みの形にあり陸軍中央部は憂慮してゐる

# 宇垣總督
## 首相を訪問

【東京電報】宇垣朝鮮總督は四日午後零時半首相官邸に若槻首相を訪問閣議出席中の各閣僚に入京の挨拶を述べた後首相に對し朝鮮統治の現況、滿洲事變の朝鮮に及ぼす影響、明年度豫算問題等につき種々報告し、更に滿洲事變の善後措置につき意見の交換を行ひ種々進言するところあつて辭去した

# 日銀二厘利上げ
## 五日から施行

【東京至急報】日本銀行は四日日歩二厘利上げし五日より施行を發表したその結果日銀の割引歩合は六分五厘七毛となる

### 利上げ內容

【東京電報】日本銀行は公定割引歩合を左の如く二厘方引上げ五日から實施する旨四日午後六時二十分發表したがその內容は

一、商業手形割引歩合日歩一錢八厘
一、國債を抵當とする手形割引歩合および國債を保證とする貸付利子日歩一錢九厘以上
一、國債以上のものを抵當とする貸付利子及國債以外のものを保證とする手形割引歩合日歩二錢以上
一、當座貸越及びコレスポンデンス貸越利子日歩二錢二厘

# 日銀に追隨
## 鮮銀、臺銀利上げ
### 各二厘方づゝ

【東京至急電報】日銀第二次利上げに追隨し鮮銀、臺銀も手形割引率二厘方引上げることになつた

# 金融惡化の抑制と正貨擁護の利上
## 前回以上強く響かう

日銀は又も四日に至りて日歩二厘利上げに決定、五日より施行する旨發表したが、右は過般英國の金本位制停止に依る磅の値下りが米國其他に作用してわが國の弗貨買ひ漁りとなり、これが決濟に充當する爲めの正貨流出を惹起し、十月以來の累計一億五千萬圓に達し、日銀の正貨準備は、四日現在六億八千六百餘萬圓に激減し、今後も引續き正貨現送の止むなき狀態となり、正貨準備が六億ともなれば、如何に井上藏相は絕對に金の輸出禁止は行はぬと力んで見ても四圍の事情は之を許さざるに至るべく、かたがた今日の金融狀態は惡化の一路を辿り、資金の枯渇、コール協定率は日銀の公定割引歩合と同調を示し、金本位制維持困難視さるゝに至つたので、日銀としては外貨投資を抑制して一般金融界の安定を策する爲めに十月六日の利上實施後一ヶ月にして今回の利上敢行となつたものと觀測され、何せよ年末金融を控へ、市中銀行への影響も相當大なるものがあらう

# 過去の弗買思惑への對策
## 井上藏相談

【東京電報】右につき井上藏相は語る

日銀は先月來市中の金利が上つてしかもゆるむ氣配がないので二厘引上げたがその上再度年末を控へ利上げせねばならぬことは財界事業界のため遺憾に堪へない、しかし金本位擁護のためには仕方ないことである。ことによると金利を上げると未だ年末までもよつと間があるから市場も用心しよう、要するにこの利上げは過去の弗買思惑に對する對策とも言へるので、思惑者は決濟資金の調達にも困るし且つ金利採算からも內地を有利とし解合も漸次出て來やう、かく金利をひきしめたのも思惑者であるから事業界が困るやうなことがあつても致し方がない

# 正貨擁護と市中金利追隨
## 土方日銀總裁談

【東京電報】正貨流出に伴ふ金利品騰は著しいものがある。即ち月初四日の市中金利は十月末に比し僅かの低落を見せたのみで未だにコール・レート一錢、割引手形一錢七厘といふ高率を示す現狀であるに鑑み、日銀は正貨擁護と市中金利に追隨し今回利上げを決行した譯である。

# 無論追隨
## 日銀方針順應
### 古田鮮銀支配人

日銀利上が日歩の間に迫つてゐるとは知つてゐたが急に實行したものだ……何しろコールが一錢六厘といふ硬調さである、恐らく日銀は金融の實勢と正貨政策から斷行したものに違ひない年內二錢台は旣に銀行間にも信ぜられてゐる、鮮銀は大體日銀の金利方針に順應してゐるし、先日上げたばかりだが無論追隨するといふて差支へない、而して金融の前途は硬化材料のみである

# 預金利上も當然問題化
## 伊賀殖銀課長談

正貨流出が依然激甚であるから國內金利の利上を必要とする政策から來てゐやう、市場金利の硬化は必然だ、年末關係より見ても金融の先行は樂觀を許されぬであらう、預金利上を急速には出來ぬにせよ長期金利も漸次引きしまると思はれる

# 思出深い朝鮮を去る
## 齋藤前總督夫妻
### 昨朝連絡船にて

【釜山特電】滯鮮中であつた前總督齋藤子爵夫妻は去る三日午後六時唐山まで出迎へた渡邊道知事と共に海雲臺溫泉に到着、去月五日朝鮮を訪問して以來各地を巡遊したりし旅塵を洗ひ、最後の朝鮮の一夜を寬ろいで過ごした、次いで四日朝釜山公會堂における道廳、商工會議所聯合の惜別會に臨み大島府尹、香椎會頭、松下警察部長、臨谷、植崎兩博士、その他府會議員、各銀行會社、各團體代表等官民多數に對し大要左の如き挨拶があつた

本年五月病氣の爲め大任を辭するの止むなきに到り爾來靜養に努め幸ひ健康を回復したので曾遊の朝鮮を訪問することの出來たのは喜びに堪へない、殊に朝鮮における過去十年間の在任中は釜山において公私共に色々お世話になつたことを感謝する

と惜別の辭を述べ、次いでホテルの別室にて記念撮影をなした後各學校生徒代表、東北鮮人會及び官民の盛んなる見送りのうちに連絡船に乘船、斯くて齋藤前總督はしめやかに降りしきる雨の中に、知事總督の萬歲に送られて思出の深い朝鮮を去り一路歸東の途に就いた

# 澁澤子爵容態
## 衰弱漸次加はる

【東京電報】澁澤子爵の四日正午の容態 體溫三十六度六、脈搏八十二、呼吸二十六

竹田宮殿下より御菓子二折御下賜あらせられた、なほ衰弱漸次加はりつゝあり

## 會

河內山氏追悼會 故河內山樂三氏の一週忌追悼會は同氏生前關係深き向の發起で四日午後四時半から本町俱樂部に執行故人の遺族代表の挨拶燒香で閉式したが、谷火保社長、森悟銀頭取、井上京城府尹等事務外二百餘名の參列があつた

## 人

◇西澤晃己八(京大事務官西澤新藏氏長男、總督府技手)大田道路建築監督に出張中急性肺炎にて四日朝急逝、享年卅一才、葬儀は六日午後四時半本町明教院において執行

# 府有地賣却問題で意外に紛糾す
## 常備消防充實案可決
### 井上府尹初の京城府會

井上府尹就任後最初の京城府會は常備消防充實に關する意見書案はじめ重要案件の上程を豫想して府では傍聽者整理の準備をした程であつたが、期待された二日の府會は傍聽席は三分の入りといふ淋しさ、議事も最初の議案、府有地を西大門刑務所に賣却せんとする問題が稍紛糾しかかつた位で、常備消防充實に關する意見書案の如きは秋山督次氏一人質問を行つたゞけで論もなく無氣味な程沈默の裡にあつけなく可決され定刻前に散會となつた

二日の京城府會は午後二時十一分から府廳會議室において開會されたが、これに先立ち初めて議長席に着いた井上府尹は新任挨拶を述べ次で電氣瓦斯府營調査に盡力した成田、長尾兩氏を議長より表彰した後會議を宣し議事に入る

▲土地賣却處分に關する件を上程、本案は府內西大門所在の府有地舊民祭場敷地三千三百二十三坪を西大門刑務所が擴張監新築の爲め買受方を申出たので坪當り十二圓、總額三萬九千八百七十六圓で賣却し、その金額は順化院建築資金として積立てんとするものであるが、府の提案理由に坪十二圓で賣却するのが有利なりと斷定してあるため議論は百出して意外の紛糾を見せた

大梅健治氏 都市計畫との關係如何、現在同地は如何に管理されてゐるか

前田內務課長 同地は耕作地として一坪八錢で西大門刑務所に貸付中である

吾井閣都市計畫係長 將來二十五米の道路を設ける事になつてゐるが都市計畫上支障なし

續いて濱田虎熊氏坪十二圓の算出根據を質せば

前田內務課長 此府有地を取りまいてゐる迄の民間所有地の土地が坪十二圓四十七錢で同刑務所に賣却されることになつてゐて十二圓が適當と認めた

金思演氏 府の財政上同地の處分を急がなくとも他日景氣が好轉すれば必ず十二圓以上に賣却出來得ると思ふ

と反對意見の開陳あり、二讀會に入る

曹秉相氏 同地方の昨今における發展振りは目覺しいものがあり、住宅地として適當な土地も多いが刑務所の存在が一つ癌となつてゐる實情である、先程來の當局の答辯は薄弱であつて賛成出來ぬ、住民に直接關係があり、府の發展上重大な本案は委員附託として愼重審議したい

と委員附託說を述べれば、石森久彌氏、相當國家政策上から本案は西大門刑務所の移轉を希望

濱田虎熊氏 西大門刑務所の移轉は四方面發展上必要であるが、こゝ數年間は望み得ない一方府營監の新築は今日の必要である故に賣却して同刑務所が將來移轉する時期が到來したならばその敷地全部を府に拂下げて貰ふ樣にすればよいと思ふ

と原案賛成說を述べ次で

金思演氏 西部京城の發展は專賣局工場、京中、西大門刑務所その他官公署の所在によつて阻害されてゐる、しかるに刑務所を更に擴張する事は不賛成である

と絕對反對を表明し西大門刑務所が盛んに槍玉にあがり議論はいつ果てるとも見えず、井上議長は一旦休憩を宣告した、時に三時十二分

## 再開

同三時卅四分再開、波多江氏原案保留說を述べたのに對し

藤村忠助氏 次の希望條件を附して原案に賛成した

一、將來西大門刑務所の移轉を希望す
二、他日これを移轉の際は全敷地を府に交附されたし

と條件付原案賛成の動議を提出、討論を終結し採決の結果原案反對十二名、保留賛成五名、希望條件付原案賛成二十五名で、希望條件付原案賛成多數にて漸く可決と決定なつた

▲次いで京城府順化院建築費金積立條例設定の件
▲昭和六年度京城府歲入出豫算追加の件
▲府外給水の件

はいづれも讀會を省略で一千圓異議で可決

## 意見書案上程

いよいよ意見書案に入る、まづ井上議長、提案者からの申出もあり

一、府尹公選に關する件
一、消防助役設置に關する件

以上二意見書案は讀會進行上から次の機會に讓り本日は常備消防充實に關する一件のみを上程すると宣告し

▲意見書案常備消防充實に關する件(藤村忠助氏外四十一名提出)

を上程提案理由說明のため茅野氏起ち

茅野積藏氏 內地六大都市に於ては大正七年勅令によつて全然廢止され、東京市のみ池戶名和消火の消しとして名目だけ殘されてゐるに過ぎない、朝鮮における政治經濟の中心地である京城においても時代の推移に鑑み常備の充實はこの際必要であると認める次第でその經費には京城、龍山兩消防組の費用を振向けたいと思ふ、京城、龍山兩義勇消防組の今日の沿革に對しては絕大な敬意と謝意を表するが時代の推移に鑑みて本案を提出した次第である

秋山督次氏 提案者は京城、龍山兩義勇消防の費用を常備充實に振向けると言はれたがこれは兩義勇を廢止するものと解釋して宜しいか、又府尹においては本意見書案を受理した後消防次長消防組長の意見を求められたことがあるか

と先づ質問の矢を放つたが茅野氏沈默を守つて答へず

井上議長 意見書案には不充分な點もあるが、議長としてはその提出によつて當局に於て考慮した次第で、その結果適切な方法を講じたいと思つてゐる、故にまだ他と協議を行つてゐる

更に提案者の一人として

杉市郎平氏 義勇消防は將來も必要であつて我々は少しも其廢止の事は考へてゐない、時代の進歩に伴ひすべてが組織立つて來る、この見地から消防の合理化を主眼としてゐるのである

意見書案上程後の討論は何故か非常に白け渡りひとり秋山氏質問するのみで寧ろ議場はだれ氣味で、退席者數名に及んだ、茅野氏に代つて

石原磯次郎氏 義勇消防を廢止する事は少しも考へてゐない

と秋山氏に答へれば

秋山督次氏 義勇の過去の功績は認めるが將來は無くなすと云ふのは結局義勇を廢止する事となるのではないか

と駁したが誰一人答へる者なくただ沈默あるのみ次で二讀會に入り

秋山督次氏 常備の充實は大いに賛成であるが府民の一人として火防上本意見書案の充實計畫には賛成しかねる

と一人頑張を續けたが、濱田虎熊氏が府の消防機關の實際狀況から見て相當の常備充實は可能である事を主張したのみで討論らしい討論も見ない中に討論終結となり採決の結果反對を表明したのは秋山氏たゞ一人、賛成多數で同意見書案は可決となり、四時五十分あつけない幕切れを見せ井上府尹初登場の府會は散會された、たほ井上府尹は散會後府尹室において順化院建築問題、電氣瓦斯問題等について懇談會を開いて協議を重ねた

## 太平漫語

北鮮の開拓と內地を結ぶ航路は吾々にはどうも餘り發達してゐるとも思へず、且又果してどれ程船が働いてゐるかさへ疑はれてをり、北鮮開拓の聲喧しい今日今少し力を入れたらドンナものかとさへ考へられるが▲事實は船は盛んに動いてゐるが只間島地方經由の滿洲豆粕を始め北鮮の商品が輸出されて內地へ送り込まれる歸りの船に、鮮內消費の日用雜貨が餘り積まれて來ないのがそもそも同方面海運界不況の原因なのだらうな。今試みに裏日本と北鮮をつなぐ命令航路を列擧して見ると▲清津敦賀線、北鮮北海道線、伏木清津線、北鮮東京線、裏大阪線、釜山浦鹽大阪線、仁川、大連、釜山、浦鹽、敦賀、舞太を繫ぐ大航路の十ヶ以外に、自由航路には北日本の敦賀清津線が月四回往復するのを始めとし西脇商事其他が相當活躍してゐるのださうな▲米國では金の流出止まり銀行への資金回收好轉、スチール會社の擴張計畫等、漸進的ではあるが財界回復の曙光見え出したといふ。フーヴァ、ラヴァール兩氏間のいはゆる、ラく景氣で何んでもよい。早く日本にもさういつた耳寄りな話が聞き度いく▲關東から但馬地方へ、更に鮮豆地方を脅かした日本獨得の大地震今度は河岸を替へて九州鹿兒とある。餘り嬉しくない斯うした地震の行脚に、もういゝ加減御中止に御願ひ致し度い。

英語通信講座 研究社 會員募集
毎月二冊配本 壹圓 五大附錄贈呈
英語が日常語と共に常に使用さる今日、其本格的知識を有する者が社會の何處でも優越の位置を占める。獨學は一日でも早いに限る。直ぐに本講座十萬の會員に伍して英語を君の物とせよ!學費は低廉日本一、而も現英學諸大家の親切明快な講義先づ內容見本を請求し、斷然類書を凌ぐ內容を知り給へ!
申込次第 內容見本進呈 東京九段坂上 研究社 通信學部 振替東京三〇八五番

標準テレビグ 電機學校 講義錄 基礎講義 東京神田錦町

文化夜具入斷然値下げ! 京城府本町一丁目 高木鞄店 京城府本町一丁目一八 高木支店

高血壓者の常用劑 アニマザ 四十歲以降の健康及生命を脅威する動脈硬化(早老)腦溢血の豫防と、治療に最も貴重なるもの。

五千圓のひろひ物 日本債券月報社

頭痛にノーシン

創立明治參拾貳年 倉庫業兼營 京城府南大門通貳丁目百拾壹番地 株式會社 朝鮮商業銀行 頭取 朴榮喆 專務取締役 堀正一

## 社說

### 鮮米冬期運賃協定問題　解決の氣運近づく

釜山加藤製米所の釜山プール脫退に端を發して前途多難を想はしめた鮮米積込み運賃問題は、その後釜山、木浦、群山、大邱、仁川の運賃協定脫退聲明となり、次いで新興海港地長項の勇敢なる獨立行動、神戸阪野汽船の割込み等によつて果然重大化し、何時解決するや俄に判斷を許さゞるものあるに至つたが、鮮航同盟會も、鮮米盟質側と幾多の折衝を重ねた後、遂に去る二日最後の阪神、仁川間同盟加入者百石五十七圓非加盟者六十圓の一割を引下げて敢然競爭者に應戰することゝ決し、聊かにその反感を緩和することゝなつた次第であるが、時あたかも新穀の出廻期を控へてその成行は一般に注目の焦點となつた。

◇

事のおこりは十一月一日より實施す可き冬期運賃に關し、去る十月七日午後四時より穀物協會對鮮航同盟會の協議會が京城俱樂部に開催された席上、鮮航會側は目下の情勢に鑑み非加盟者に對しては六十二圓、加盟者に對しては五分引き卽ち六十圓、加盟者に對しては五十七圓を主張したるに對し、穀協側は四十五圓說を固持して讓らず、その間割戾し、奬勵金を差引いても猶十圓の開きありて遂に交涉決裂を見、揃つた揉んだの揚句前記各海港地及大邱の運賃協定脫退となり、次いで十日、長項を移出港とする忠南穀物業者は獨自協定脫退において汽船協同組合の結果神戸阪野汽船と提携し、運賃ネット四十四圓五十錢卽ち同盟會の運賃に比較して非常な低廉の運賃で契約の締結を見るに至つたものである。しかして阪野汽船は石炭、セメントその他を內地より積出し朝鮮に移出する穀物の船腹を利用して長項のみならず、あはよくば仁川、鎭南浦にまで手を延ばさんとの腹を決めて十一月一日に海州丸、二日には第六大島丸、五日彥島丸、六日浦鹽丸を長項、仁川に現實に配船せしむる案を樹立するに至つたものである。

◇

然も同盟會側は阪野汽船の持船の船少、低率運賃による船社からのチャーター容易ならずとして之を無視し愈一ヶ年八百萬石の內地移出米の殺到期に入れば如上の少數船舶の脆弱を以つてしては到底鮮米移出業者の滿足を贏ち得難きものとして自ら深く自負するところあり、その態度を變へず今日に及んだものであるが、阪野の背後には大阪大數の尻押しあり、鮮航同盟會を窮地に陷れんとするなど、われ〳〵半島產業進展を希望するものに執りては、誠に苦々しく覺ゆると共に、終始機械的態度を持續した鮮航同盟の措置に對しても、幾分の同情さへすら感じた時もあるが、此等兩者の競出し船會社中、命令航路は朝郵一社だけであるの事實に徵し、遞信局としても彼れ是れ干涉がましき事にも出られぬ理由判明するに及んで、自然の推移に任したのも當然と謂するの外はない。

◇

斯くて鮮協が妥協を傳へられて然も最後の一瞬に取るゝこと數次ある點は紛糾して容易に收拾す可からざるものあるを看取した鮮航同盟會では、二日に至り大阪本部よりの指令に從つて現在運賃の一割引きまで讓步することゝし、現在附する一分の奬勵戾しを唯一の力としてこれを發表し、相手方の態度を觀つたところ、仁川側は殆んどこれと同意味の三條件を持ち出して大體同盟會と假契約を締約することゝなり、一方穀受主側には可成りの動搖反對は依然繼續されては居るもの、今項を除いた多くの反對港地は（大邱は地勢上釜山と同一步調を取らう）步、一步解決への一途を辿るにあらずやと思はるゝにつけ、この重大時機に際し、われ等は關係業者の愼重な態度を希望して已まぬものである。

# 露支提携に　蔣張相反する意見
## 今後如何に進展する

【瀋天三日發電】滿洲事變難局打開策に關して張學良は目下の急務は日本軍より東北を接收するにあり、之が實現には露國の援助を受け北滿より日本軍を壓倒する外なしと對露提携意見を持し、蔣介石は對露提携は國際聯盟、英國の同情を失ひ今後列強間における支那の位置を全く不利に陷らしむるから國際聯盟および英國にすがるの一手で切拔くべしといふにあるが、張學良はすでに積極的に對露提携を開始し蔣介石また英公使より援助の口約を受けてをり英露兩國の上に立つて局面打開に腐心する所、張の全く相反した對外方針が滿洲事變をめぐる今後の國際關係の推移に如何に進展するか注目さる

## 日露の關係　困惑の報なし
### 米國官邊の言明

【ワシントン二日發電】當地米國官邊では日本よりの最近の情報によれば日本の對露關係に關して新聞は不穩の報を傳へて居るが日本は對露關係に就いて何等困惑の狀態にある模樣なく、かつその後露國が眞に行動を起したとの報道にも接してをらぬと言明して居る、又米國官邊は米政府がハルビン駐在ハンソン氏に對し日支紛爭に關聯する日露兩國關係の外交的狀態を調査すべきことを訓令せりとの報道に就いても、誤報なりとしてこれを否定してゐる

## 軍備休日案の實施遲れる
### 受諾に條件を附した爲

【ゼネヴア卅一日發電】聯盟總會の決議せる軍備一ヶ年休日案に對し今日まで受諾を回答せる國は何れもその受諾に諸種の保留條件を附してゐるため、聯盟は十一月一日より實施することゝは事實上不可能の狀態であるが、聯盟では明年二月世界軍縮會議開催中に可及的速かにこれが實施の運びに至らしめたいと希望してゐる

## 勞農政府は受諾を拒絕
### 國際信義の確保に聯盟どれだけ力ある

【ゼネヴア二日發電】軍備一ヶ年休止案に對し三十六ヶ國が承諾したので聯盟としては紳士協定として有效なりと稱してゐるが、ロシヤのみは外交人民委員長の名を以て聯盟の決議や國際協約といふものゝ漠然たる不確定な性質が滿洲における日支間の事件の一現

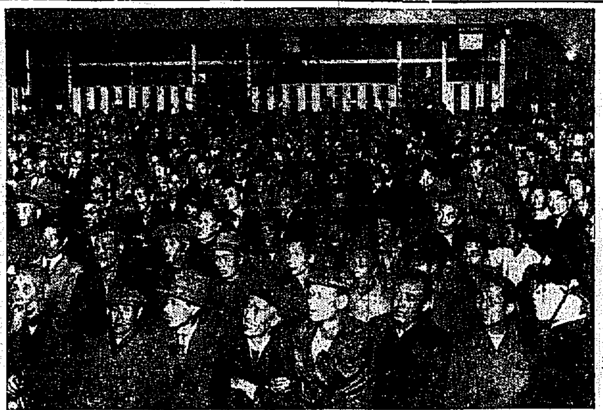

盛會を極めた全鮮時局大會主催の東京における時局大演說會（十月廿九日夜日本橋區日鮮會館において）

# 不安の滿洲　―實相の調査【中】

（二）錦州政權は吉、黑兩省の首腦部と連絡し密かに其の命令の遂行を要望してゐる。

1　東邊鎭守使于芷山（在北山城子）は一時我が軍に歸順したかの如くに見えたが、依然學良との連絡を保持してゐる。左記電報は此間の消息を物語つてゐる。在北山城子于芷山の張作相宛電報

『本職は目下內密に兵力を集結しゐるも、唯長白、通化、輯安各縣の駐屯軍は目下江を隔てゝ日本軍と對峙せるを以て過時集合するは困難なり

目下時局緊張せる爲、各縣に命令し、軍用品を調辨し、以て應援せんとす、又東邊第七旅の外西安に駐屯する騎兵隊及伊通に駐屯する第二營等の部隊とも連絡しあり、戰時においては上記各部隊及各地の公安隊、自衞團等を率ゐて協力援助せば敵の後方及側面を攻擊するに足るも、只東邊の鎭邊困難なり、已むなく暫時當地の官憲方面より援助を受けたり』

2　十月六日吉林省臧式毅は、張作相から左記公電の電報を受けた。

『吉林改造政府（熙洽政權を指す）は絕對に認むべからず、故に日中に哈爾濱政府を組織すべきを以て、其の他は同政府及長官公署の命令には絕對に服從すべからず』

3　延吉鎭守使吉興は十月十日張學良に對して『予は全體官兵を以て護衞の防禦に當るべきに付、學良は專ら國家の大計を念とし、一隅の事に意を勞せらるゝ事なかれ』との要旨を電報した。

この電報及從來の態度から見て、吉興は吉林政權の態度に服せざる事は明であるから、この方面の關係は前途多事であらう。

4　洮安の張海鵬は、黑龍江省城の奪取を企畫してゐる樣子であるが、張學良、萬福麟等とはなほ若干連絡があるとも傳へられてゐる。馬占山軍の軍紀は極めて不良であるから、黑龍江側はこれを憂慮してゐる。

（三）十月五日以來、遼西方面に於て匪兵中である其一味を擧ぐれば次の通りである

1　遼寧省公安總本部長黃顯聲（事變後奉天に潛伏してゐたが二十一日頃脫出し錦州に逃れた）は匪兵に關し、左記命令を各縣に發送した

（イ）各縣公安隊は實力を保持し、機に乘じて動くべく、兵器彈藥を濫棄して逃亡すべからず、更に民團の鄕勇を糾合し、若し外交效果なきときは、最後の措置を取るべし

（ロ）予は既に法庫門地區の編成を終り、全縣百七村計四千名を得たり、これには當部より被服、紅色腕章を製作支給せり云々

2　遼寧全省警務處長は錦州政廳の一員であるが、今航運平、法庫門、開原外二縣の公安局に對し、民團を編成訓練して一旅を組織し、最後の場合の準備を命じた。右五縣公安局は、數日來一村數四十名、一隊二、三千の鄕勇組織に從事して居るといふことである。

（四）便衣隊を各地に潛入せしめ或は馬賊を使嗾して民衆を詐り、其他軍要建築物の破壞、擾亂等を企圖してゐる。

1　九月二十四日奉天兵工廠に步哨中の步哨一名は支那兵に射殺せられた。

2　九月二十八日午前十時奉天城內北市場附近において、匪賊の爲同地警戒中の我が兵二名死傷した

3　十月三日午前一時、四平街附近地において、電燈會社警戒中の我が步哨は、便衣隊に襲はれ戰死した。

4　去る五日午前五時半、奉天商埠地內において、怪しき支那人を捕へたが、取調の結果、東北第十九旅第五十二團營長張永泰と自白した、彼は携帶せるモーゼル拳銃一、彈藥一、彈丸五十七發を有し、錦州政權より密派せられたる便衣隊一團と關係を有するものであつた。

5　獨立守備隊第三大隊第二中隊長伊藤大尉は兵一名を率ゐ、鐵嶺市內巡察中、十月十一日午後十一時十分頃、突然匪賊二名より射擊せられ直にこれを擊退したが、同隊長は大腿部に盲貫銃創を受けた

6　張學良は馬賊を使嗾し、營口四平街附近において、我が軍の後方を擾亂するとの情報が絕えない、又小規模ではあるが、滿鐵の運行妨害は屢々行はれてゐる。

7　十月六日午前八時頃奉天商埠地朝鮮銀行附近の我が步哨が、擧動不審の一支那人を捕へ訊問中、彼は步哨の銃を奪ひ逃走せんとしたのでこれを射殺した。調査の結果によれば、右は便服の下に軍服を着てをり、一見將校にして、携行品中には第二十旅參謀長の名刺があつた。

8　元東北憲兵司令部偵緝所所長の言によれば、張學良は便衣隊百名を商人苦力等に假裝せしめ、四日北平發普通列車にて奉天に潛入せしめ、本部長一萬元、一般將校三千元下士兵卒千元の懸賞にて、暗殺を命じたとのことである。

## 日支貿易の復活を圖る
### 遼寧省商務會が廿日頃開會協議

【奉天四日發電】滿洲事變發生以來在滿日支貿易は停頓狀態に陷つてゐるので、奉天中華商務會會長王維周は滿鐵沿線各地及び遼寧省內各縣五十七の商務總會と共同し遼寧省商務聯合會を開き省內治安維持方法、日支貿易復活方法等につき協議することゝなり來る二十日前後開會する豫定である

## 全鮮時局大會　東上委員歸る
### 渡邊、岩永兩氏

全鮮時局大會の東上委員渡邊定一郎、岩永浩の兩氏は四日歸城したが內閣をはじめ各方面に運動して滿洲に對する朝鮮としての立場の諒解を得、殊に十月廿九日夜日本橋區日鮮會館において開催した全鮮時局大會主催の時局大演說會は聽衆四千名に達し、中野正剛、丸山鶴吉、林春琴、細井肇、北昤吉、內田良平、甲永滄氏の外渡邊、岩永兩委員及び東上中の多田榮吉、加藤鐵次郎氏も辯士として壇上に立ち大成功を納めた

## 酒造米として　水原穀良都好評
### 京畿道農會大得意

酒造用原料米として鮮內に最も聲價を博しつゝある水原穀良都は鮮內の需要は勿論內地においても到る所に歡迎せれ、殊に昨年大阪酒造試驗所に京畿道農會の手を經て送附せし烏山より搬出にかゝる穀良都の試釀成績は正確なる結果の發表までには至らざるが鮮米協會本理事の最近の談によれば非常に良好なる模樣にして、いはゆる水原產穀良都が本舞臺において見事折紙を附けらるゝことゝなる次第にして產地の生產者、米穀商は檢查所と協力して道農會の應援を得て目下販賣込に努力しつゝあり、なほ水原、烏山兩檢查所を通じ本年は約五萬石（十二萬五千叺）の檢查品を得る見込なり、殊に本年は稀有の豐年良好なる爲め品質は申し分なく昨今既に一、二等品の出廻り旺盛を極めつゝあり、なほ購入の向は現品見本を水原、烏山兩檢查所の外京城は京畿道農會に、仁川は穀物檢查所に備へつけて販賣斡旋の勞を執りつゝある

## 條件附受諾
### 米國務次官言明

【ワシントン二日發電】十一月一日附效力を發生する軍備一ヶ年休日案につき國務次官キャッスル氏は左の如く言明した

軍備休日案は道德的には既に效力を發生しゐるものと推測するが、條約の最後的效力發生は右條約受諾國が附した留保及び條件如何にかゝつてゐる米國は既に英、佛、獨、伊の該條約加盟受諾を條件としてゐる

## 餘すところ十四箇國
### 勃牙利も南阿も受諾

【ゼネヴア三日發電】國際聯盟提唱の軍備一ヶ年休止案に對しブルガリア及び南阿弗利加聯邦の兩國は三日聯盟へ受諾の通知を爲した　その結果九十三國中三十九國の受諾確定し殘すところ十四ヶ國のみとなつた

## 內地視察の優良女教員
### 來十日出發

總督府では今回全鮮初等學校優良女教員十五名を選擇して張視學官附添ひ東京、大阪、その他各地視察に派遣することに決定したが出發期日は十一月十日往復二十日間の豫定である

## 勞働宿泊所
### 十月中の成績

京城府職業紹介所內勞働宿泊所の十月中における宿泊者總數は內地人九百十名、朝鮮人八百三十四名合計一千七百四十四名で、前年同月に比し內地人は二百九十四名、朝鮮人は三十五名の增加を示してゐて、近來內地人の宿泊者が著しく增加した事は京城における就職難が如何に深刻してゐるかを物語つてゐる

## 失業公債　各省割當
### 會計五千萬圓

【東京電報】一日の閣議で決定となつた失業公債の發行方は大體左の如く合計約五千萬圓である

一、內務省　三千萬圓
一、鐵道省　一千五百萬圓
一、農林省　約五百萬圓

## 明年度は近畿地方で陸軍大演習

【東京電報】明年度陸軍特別大演習は十二月二十八日遂に演習地及び參加部隊につき參謀總長より上奏することになつてゐるが、最近一、演習地を近畿地方とすること一、參加兵部隊は第九（金澤）第十六（京都）兩師團とすると に決定した、なほ細目に就ては本年度大演習終了後實地檢分の後決定すると

## 高利債借替
### 十一月十日から切替に變更

水利組合救濟資金の受入れと共に東拓では十月末日に遡及し切替を行ふこととその旨、本府に報告したが本府からは東拓殖銀一齊に十一月十日をもつて切替を行はれたき旨の回答があつた

## 自轉車稅撤廢促進
### 全鮮自轉車業代表者大會

京城自轉車業組合日本輪業商盟會朝鮮支部聯合主催で來る八日午前十時京城商工會議所會議室に全鮮自轉車業代表者大會を開催し議案自轉車稅撤廢促進の件につき協議の上決議をなして關係當局に陳情し、同五時から朝鮮ホテルにおいて懇親會を催すと

## 鐵道十月荷動
### 活氣を示す

十月中に於ける鐵道荷動は總貨四十萬二千二十七噸で前年同月に比し一萬二千四萬噸の增加を示した上中旬において僞り振はなかつた出荷が下旬に入つて相當良好なる成績を示し、新穀出廻による米の增加、果物の出荷激增、內地豫約の解止の運賃改正等が兌越しての輸送增加、石炭時季に入つたため團の增加等が主たる原因で、就中石炭類は各一萬屯餘も增加し、米が六千七百屯增加果が四千屯增加である。もつとも雜品、セメント、鑛石等は反つて幾分の減少を示してゐる

## 陣內常務理事辭任

陣內土木協會常務は今春京城商議會頭當選と共に常務の辭表を提出して今日に至つてをり七日の改選を期として再選する模樣である

### ◇株式◇

**大株短期引跡**

| | |
|---|---|
| [illegible]新 | 五十六圓九（不變） |
| [illegible]新 | 六十三圓八（十錢安） |
| [illegible]産 | 十八圓二（不變） |
| [illegible]紡 | 百四圓八（十錢安） |

### ◇期米◇

**各地期米後場止**

下關一九、七五▲第名十二番―▲名古屋二〇、三四▲新潟一八、三五▲熊本一七、九四
▲大阪最終氣配十八錢（一錢安）

**仁川期米本玉表**

| | |
|---|---|
| 當限賣方 | 丸ツ一一、〇〇〇丸ス四〇〇金メ六、三〇〇 |
| 同　買方 | 丸福一〇、〇〇〇丸一六、八〇〇丸玉三〇〇丸マ五〇〇 |
| 中限賣方 | 丸福三、三〇〇丸ウ五七〇〇 |
| 同　買方 | 丸三、四〇〇丸ス三、一〇〇丸玉一、〇〇〇丸マ二、三〇〇 |
| 先限賣方 | 丸ウ三〇〇丸四、〇〇〇丸マ四〇〇金メ九〇〇丸ス一〇〇 |
| 同　買方 | 丸福三、三〇〇丸玉二四〇〇 |

**群山廻米報**（三日）

| | | |
|---|---|---|
| 鉛便 | 玄米 | 一、一〇八二俵 |
| 汽車便 | 玄米 | 九、五四〇叺 |
| 牛車便 | 玄米 | 一、六一八〇叺 |
| 合計 | 玄米 | 一、九六〇二叺 |

**仁川穀物出入**（四日）

| | |
|---|---|
| 到着 | |
| 籾 俵 | 七七、一〇 |
| 同 鉛便 | [illegible] |
| 玄米 | 二三、八九九 |
| 白米 | 三三九 |
| 大豆 | 一、八二六 |
| 移出 | |
| 白米 | 七、〇六八 |
| 金人 | [illegible] |
| 玄米 | [illegible] |
| 大豆 | 四〇五〇〇 |


底釜式　据風呂（說明書呈す）
とく沸く　何んでもくべて行く　何時間沸中不要　一石五斗入　風呂十五分　冬二十五分で必ずわく　風呂の中にはカマもクス板もなく
バケツ一杯汲込めば受付けてよい　水道から汲水するだけ湯になつて風呂に入る
○十八圓より七十圓まで各種

釜山大廳町通　小林商會

冬は川浪　卸と小賣　[illegible]

性慾の糧　若さと魅力の泉トツカピン

資本金五百萬圓
日本共立火災保險株式會社
一、當會社は確實を本旨とし御便利に業務御取扱可申候
一、當會社は損失を公平且つ迅速に支拂可申候
一、電話又は御一報次第社員參上可仕候
取締役會長　原　錦吾
京城出張所　東京市京橋區銀座西六丁目三番地
出張所長　三鍋　才次郎
鮮內代理店所在地　京城、仁川、水原、清州、忠州、公州、大田、江景、論山、全州、群山、裡里、光州、木浦、大邱、金泉、浦項、晉州、馬山、釜山、統營、鎭海、平壤、鎭南浦、新義州、海州、沙里院、元山、咸興、城津、清津、會寧、羅南、雄基

新案登錄附　米田式　優良な石拔唐箕

形錄申越あれば送呈致します
石拔精選唐箕
メッチヤ精選唐箕
中米精選唐箕
仕上精選唐箕
萬石通各種
但し籾摺器具は米田式を御使ひ下さい
米田農具店

內科胃腸科　腦神經病　北島醫院　京城本町四丁目五十五番地（電話本局二二五九番）

宮內省御用達　菊正宗
京城　前田商店
釜山　本嘉納釜山支店

●頭痛はノーシン……一服で充分です●

拔群の排虫率・安全率
マクニン錠
虫下し
恐ろしい蛔虫と題する冊子あり御申越次第進呈
お子樣にはマクニンゼリ
蛔虫講座（一）
蛔虫の寄生は普通一人の体內から二三疋か四五疋であるが時には數百、數千疋も寄生して毬のやうになり腸を閉塞する　日本でのレコードは腸閉塞を病んだ臺灣人から二千九十七疋も出た實例がある、虫下しは一回でなく何回も繰返へす事が必要である、マクニン錠はチョコレートの嚙み菓子で子供が喜ぶ

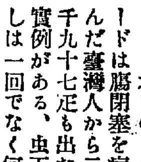

大阪道修町二　株式會社　藤澤友吉商店
M—119

產前產後は病氣でない　けれども
疲勞　衰弱した母躰！
ともすれば病氣になり易し

赤玉ポートワイン
赤玉　それも極少量
この塲合には有效！適切！
お勸め出來る唯一です

毛布！！即賣？月賦？　日本毛布

（寫眞説明）興南の邑制實施祝賀會（上）は奉祝門（圓内）は邑長野口遵氏 次は祝賀宴（下）は一日から昇格した興南警察署

## 咸鏡南道

# 府營斷行 難事に非ず
### 國庫補助も見込みがある 飛鋪咸興府尹談

電氣府營、國庫補助問題を提げて出城各方面との接衝に相當の効果をあげて歸任した飛鋪咸興府尹は語る

電氣府營に關する本府の意向は大體において過日政務總監から記者團に發表された談話の通りなのであるが調査會の答申は電氣事業の普及施設を圖る爲には民營がよろしいといふに止まり決して公營に適せずと斷定したものではない。殊に府側から見た公共團體の自主權にまで容喙する樣なことはない

と相當の程度には府營斷行決して困難ならざる確信を得たもの〻如くである。

四十二萬圓の國庫補助も他の府は今までにふるい落されて居るが咸興府の分はまだ殘りつゝてゐる。目下財務局長の手もとで最後のふるひにかけられて居る。來年度の豫算編成には本府も非常な困難を感じてをる樣だから絶對安心といふ譯には行かぬが何時までしても同じことだし本府よろしくといつたところで歸つた

一身を賭しての出府と傳へられた案件も案外の好成績で歸任した飛鋪さんの眉宇は晴やかである（咸興）

### 夏秋蠶成績

昭和六年度における咸南道内夏秋蠶成績は長津、豐山地帶二郡を除く外、二府十四郡において飼育戸數三萬一千百二十八戸、掃立枚數九千四百三十九石で各戸當り飼育枚數は〇、七枚弱平均であるが前年に比すれば飼育戸數において四割一分九厘強、掃立枚數において四割七分七厘弱、産繭額においては四割七分七厘の增加一枚當り收繭量は四斗一升五合で前年より約一升四合の增收を見た。以上收繭額中から共同販賣に付したのは安邊郡四千四百三十六石の中四千五十七石であつてその價格は四十萬六千五百九十八圓である

### 咸興圖書館成績

咸興府立圖書館における十月中の成績は閲覽人員に在りて兒童千百五十一名を筆頭に男學生二百五十六名女學生十五名、無職二百三十九名雜業男女百七十九名、農商工業百二名、官公吏四十八名、銀行會社員二十六名職工徒弟二十三名、記者及宗教家、教育家並六名軍人五名合計二千二十四名中女子二十二名にして圖書別は兒童雜誌千二百八十二を筆頭にその他雜誌三百二十六、國文學百九十五、歐米文學百三十六、理學九十七、教育學八十六、社會學七十七等の順にて合計二千五百七十六冊の好成績を收めた（咸興）

### 辭令（一日）

道警部（衛生課）齋藤 敏雄 補警察部衛生課長
同（保安課）杉 爾頼 道衛生課勤務を命ず
道警部補（咸興）東村 豊雄 興南警察署在勤を命ず（咸興）

### 養蠶視察

咸南道蠶業技手では地方農家の副業として養蠶業の指導獎勵に極力努めつ〻あるが益々斯業に對し研究する必要あると認め、朝鮮において先進地たる京畿・慶北兩道に北青郡農會養蠶技手、文川郡農會技手道農會技手等三名を本月九日から一週間豫定を以て前記兩道に出張せしめ視察調査をなすべく計畫中である（咸興）

### 山火事

咸南端川郡新上面新浸里國有林野から十月二十二日早朝發火して六日間引き續き附近五十餘町歩を延燒したその原因は目下調査中なるも火田の無許可火入が最大原因らしく傳へてある（咸興）

補安平同 大邱女子同 阿部 辨大
補永川同 吉村千年枝
任公普訓導（金泉）
同（龍宮）吳 胎命

### 燦然たる金環現はる
#### 發掘中の慶州古墳

發掘調査をした慶州皇南里の西嶺からは形の大なりしに引返へ豫想に反して土器や鐵製の刀身等のみ出し學術的には兎も角一般には興味を與へ得なかつたが引續き發掘中の東墳も一兩日前迄は大した物も現はれず係員一同もどうやら失望の模樣に見へたが今一日夕刻に至り木棺部附近に燦然たる純金耳飾りと腕部と思しき地點に銀製の垂下佩具が現はれたので有光囑託をはじめ係員一同も漸く喜色に滿ち盛んに發掘を續けて居るがこの模樣では相當大なる收穫が有る見込みである（慶州）

### 大邱公會堂
#### 用使料決定

大邱府の公會堂は三日落成式擧行の筈であつたが内部構造が幾分おくれた爲め來る十一日に延期しそれ〲案内状を發した、なほ竣工後の公會堂使用料金は左の如く決定し卅一日發表した（大邱）

| 區別 | | 採暖 | 同不用 |
|---|---|---|---|
| 大集會場（有料） | | | |
| 晝 | 甲 | 三〇〇圓 | 二〇〇圓 |
| | 乙 | 五〇〇圓 | 四〇〇圓 |
| 夜 | 甲 | 三五〇圓 | 二五〇圓 |
| | 乙 | 五五〇圓 | 四五〇圓 |
| 小集會場（有料） | | | |
| 晝 | 甲 | 一二〇圓 | 八〇圓 |
| | 乙 | 一三〇圓 | 一〇〇圓 |
| 夜 | 甲 | 一三五圓 | 一〇〇圓 |
| | 乙 | 一五五圓 | 一二〇圓 |
| 大集會場（無料） | | | |
| 晝 | 甲 | 二〇〇圓 | 一〇〇圓 |
| | 乙 | 三〇〇圓 | 二〇〇圓 |
| 夜 | 甲 | 二五〇圓 | 一五〇圓 |
| | 乙 | 三五〇圓 | 二五〇圓 |
| 小集會場（無料） | | | |
| 晝 | 甲 | 八〇圓 | 五〇圓 |
| | 乙 | 一二〇圓 | 八〇圓 |
| 夜 | 甲 | 一〇〇圓 | 七〇圓 |

（但し晝夜通しの使用は晝間の五割增晝夜の延長二時間を超ゆる時は夜間使用料の全額を增す二時間に滿たぬ場合はその半額公益の場合の使用は甲の料金とし他は乙とす）

## 慶尚北道

# 選擧違反の新例
### 有罪で上告中に辭任し 更に上告を取下げても 次點者は當選せぬ

大邱府會議員孫致殷氏は選擧違反に問はれ第一、第二審ともに罰金五十圓の判決言渡を受け上告中であつたがその後責任を感じ十月二十三日上告を取下げたので、大邱府としてはその辭任を認めてよいかそれとも選擧違反の刑の確定によつて次點者を當選とすべきかに疑義を生じ道を經由して本府にこれが指示を仰いでゐたが本府では辭任を認め議員のまゝでよいとの回答に接した、これによつて選擧違反と次點者當選の問題に一つの新例を開き選擧違反で起訴され一二審で有罪となつても上告して辭任し次で上告を取下げても次點者は當選が出來ないといふことになつた（大邱）

### 齋藤前總督
#### 大邱から慶州へ

前總督齋藤子爵夫妻は三日午前五時着來邱唯居旅館で朝食の後同八時半から道廳前庭屋館で官民有志に退鮮の挨拶をなし同十時慶州に向ひ

### 初等學校教員異動

慶北道學務課では二十日つき左の如く初等學校教員の異動を發表した

小學校訓導（尚州）商谷 勝治 補日月公立尋小校長
同（倭館）西岡 官男 補尚州尋小訓導
任公立小學校訓導（慶州）加藤 朝子
同（慶山）小野 タイ
日月小學校訓導 島崎 重貫
補安東小學校訓導 大邱同 松本 武男
補慶州同 大邱本町同 加藤 [illegible]
補人室同 人室公普訓導 慶本 貞雄
補安平公普訓導 永川同 申 [illegible]
補倭館同 尚州同 林 英敏
補安東同 [illegible]
補醴泉同 [illegible]

# 歡喜と希望に滿ちた安東全市
### 鐵道開通祝賀會の光景
安東にて 大邱支局Y生

人！人！人、物凄い人の渦だ、道を行くにも人の袖の下をくぐり押しのけねば歩けない有樣である、文字通りの人の波だ、十一月一日から五日間は毎日の樣にこの賑やかさだ安東鐵道開通祝賀會の光景

× ×

一日からは四日日和、安東全市はあげて歡喜と希望にみちてゐる、一日の祝賀會は午前十一時から木の香も新らしい安東驛構内に設けられた會場で行はれた道知事代理多賀財務部長東條朝鐵取締役、小口大邱商議會頭、小倉興毛社長、伊藤道評議員同文明碕氏はじめ郡内の有志陳郡、慶北線沿線の有力者約百名參列三十餘道に亘る祝辭朗讀祝電披露があり宴に移り午後二時散會した

× ×

今回の祝賀會を飾る催しもの中呼もの安東郡内販賣物産品評會は午前十時安東普通學校における開會式について五つの陳列館は一切に門戸を開放した、

▲第一會場 郡廳内に稻作館、面勢館、酒類館があり酒類館では品評會の結果、酒造一等郡永據二等四名、三等八名、四等十二名、藥酒は一等安東酒造、二等二名の入賞者が發表されてゐる

▲第二會場 乾繭場内に蠶業館、棉作館、林業館、工業館、衛生館の五つがある

▲第三會場 牛市場に牛や馬牛皮などの立派なものが出てゐるが第一日までには間に合はず二日から開館した

▲第四會場 共販所牛花、盆栽刑務所製品即賣所が人氣を呼んでゐる

▲第五會場 安東驛構内に初等學校兒童の成績品展覽會がある

何れも朝十時から午後五時までは押すな〲の盛況である、

× ×

一方町内の催しとしては押町の花車行列、木町の浦島太郎龍宮船等をはじめ何れおとらぬ假裝趣向で行人の目をよろこばせてゐることの外二日の陸上競技各部對抗、三日の消防協會支部開會式など盛況らしい盛況である

× ×

何しろ汽車を見たことのない人々がわさ〲汽車見物に十里の道を遠しとせずに出て來たといふので汽車の到着に驛に押しかけて物めづらしそうに見物する、その人波つたら想像以上である

### 消防協會支部發會式

消防協會安東支部發會式は三日午前十時から植田安東署長統裁のもとに行はれた、郡內及び隣郡の消防組九ヶ所が參加し安東河原で盛大に擧行した、當日は恰も安東鐵道開通祝賀會第三日目のことゝて地方からの人出多く觀衆三萬人と注せられ大盛況を呈した（安東）

### 高普軍優勝
#### 大邱野球戰

大邱體育協會主催第一回優勝カップ爭奪野球第二日は三日正午から聯合軍對商業戰は聯合軍先攻で開始左のスコアーで聯合軍勝つ閉戰二時半メンバー左の如し

| | | 計 |
|---|---|---|
| 商業 | 2 0 0 0 1 0 0 0 0 | 3 |
| 聯合 | 1 0 0 3 1 6 0 0 0 | 5 |

聯合 原 戸 潤森 梶 洪 闕 徐 禹 尹 永 小岩 5 8 1 6 2 3 4 7 5
商業 日石 樋陰 田中 戸 佐臨 二内 片 矢田 徐三 9 7 1・4 4・1 5 3 2 9 3

ついで午後三時から聯合軍對高普の決勝戰は高普先攻で開始左のスコアーで高普優勝閉戰五時二十分メンバー左の如し

| | | 計 |
|---|---|---|
| 高普 | 4 0 0 7 2 3 0 2 × | 18 |
| 聯合 | 3 2 0 0 2 0 0 0 × | 7 |

聯合 原 戸 森 潤 梶 閑 洪 徐 禹 尹 小岩 永 1・5 5・1 8 9 2 3 7 5 4
高普 李 定 李 裴 東 東 李 黃 趙 金 徐 6 1 8 2 5 3 6 4 7

## 慶北雜俎

◇一日から雉雞獵が解禁となつたので大邱獵友會では一日雉獵會を開催したが今年は珍らしく雉が多く二十羽以上を捕獲した者二十名中七名にも上りかつてなり大成功を納めたが當りの入賞者左の如し

一等（千四百點）陽部 鎭男
二等（八七五點）和田 福二
三等（八六五）梅根 榮平

◇大邱在郷軍人聯合分會では第一回市內防空演習を三日午前六時赤紙付召集令によつて會員二百四十餘名を聯隊內に集め大邱府內に大部隊の假想敵の來襲したとの假想の下に演習を行ひ午前八時終了した

◇十月十七日午前二時頃慶北善山郡龜尾面新坪洞李普淵（六二）に朝鮮刀を突きつけ殺害せんとして果さなかつた犯人は善山署で調査の結果同人の養子李相培（二四）と判明し捜査中であつたがこのほど逮捕されて取調べの結果財産上のことから兩者の折合ひ思くて絶へず論爭し加害者が所有山林を加害者に相談なく加害者の實弟李相祖に分讓したことに憤慨したゝめである

◇道內は稻の差押へ漸々として奥川、漆谷、慶州、高靈、星州、永川の一府七郡のみで既に立毛を差押へた者が十一月二日までに二百四十七件にも出所件數は夥しい數に上つてゐる（大邱）

◇去る二十日夜九時半頃慶北漆谷郡枝川面新洞雜貨商小林サト方に客が這入りコップ酒三杯を呑み家の中をジロ〲見てゐたが他に人が居ないと知るや代金はあとでとブリキ製の玩具刀を出し『自分はご覽の通りの商人だから二十圓を出せ』と强盗に早變りしたがサトが大聲を出したので賊は一物をも得ず逃走した浦項署で搜査の結果犯人は慶南統營郡長承浦面長承浦里生れ姜万佑（二六）と判明逮捕取調べ中

◇大邱府營バスは十月三十一日限りで東村への運轉を中止したが更に嚴重運轉許可願を道當局に提出したので近く許可あり次第運轉を繼續する筈

## 全羅南道

# 適切なる救濟策樹立
### 當局に切望を決議
#### 全鮮棉業者大會

木浦棉花同業會主催の全鮮棉業者大會は豫定の如く二日午後一時から木浦公會堂で開催、出席者は南鮮六道をはじめ多數出席し來賓として馬場府尹、警察署長、棉種所長、商議會頭などこれまた多數の出席があり同業會長清水金四郎氏の挨拶があり、府尹、會頭、郡守より祝辭を述べ次に棉花救濟に關する意見陳述に入つたが當業者は生糸、米に鑑賓あるに拘らず棉花に對し當局の考慮不足なるを痛論し又現在の大豆作は一人當收入二十一錢五厘であるに現棉花は一人當り僅に十三錢一厘であり、このまゝでは昨年の棉作は壞滅し棉作農民とこれに對する工業資金及び勞働者數人はいかになるかと慨嘆して左記決議を當局に電稟し又多數の陳情書を繰り出すことを滿場一致決議した

#### 決議文

朝鮮の棉花は帝國の國策に基き指導獎勵せられ著しき成績を擧げ得せり然るに今や世界的恐慌襲來のため危機に瀕し既往の努力と巨額の國費は將に水泡に歸せんとす、此際適切なる救濟策を樹立實行し將來棉花獎勵の上に遺憾を來さざる樣措置されんことを當局に切望す吾人は棉花栽培者の利益增進に努力すべし

十一月二日 朝鮮棉業者大會

## 慶尚南道

# 醫師會の醜惡な暗鬪
### 藥價の事から衝突
#### 幹部一同連袂辭職

釜山醫師會は會員間に勢力爭ひの斷へ間がなく患家爭奪の藥價政策と相まつて醜惡な暗鬪を繰り返へしてゐたが去る十七日夜南濱花月にて開催した總會にて果しなくも藥價値下げを中心として會長西村謙次郎氏を中心とする現幹部派と高橋協司、松井武郎、加藤直吉、玉川和合博士の非幹部派との間に意見の衝突を來たして大波瀾を演じ結局幹部辭職を決行し西村内閣を投げ出したので大多數の會員はの二派に分裂し醫師會の後任會長に誰が選任されるか混沌たる狀態となつた、會長の如何によつてまたく紛爭を一層甚だしくする模樣であるから成行きを注目されてゐる（釜山）

### 心細い上水道
#### 雨が降らねば時間制限

釜山上水道は來年度において約十萬圓の豫算をもつて擴張すべく本府に補助申請中であるが本年は比較的降雨多きため無事であつたが十月六日十一ミリの降雨があつて以來今日まで約一ヶ月降雨なきため貯水池の水量著しく減水し今後降雨なきにおいては給水の時間制限を斷行せねばならぬので一般府民は頗る心細さを感じてゐる（釜山）

### 密陽の消防演習

密陽消防組秋季演習は秋空一碧拭ふが如き二日午前八時密陽驛前の廣場に結集し午前九時から第一部北村部長第二部米本部長指揮の下に人員點呼を行ひ次に星野組長代理は服裝檢閲其他の諸訓示を與へて一致事に當るべきことを力説し寺尾署長の來觀として指揮の下に本演習に移り燈籠に點火し在しするところ北村部長は直ちに出動命令を發して現場に赴き數分間にして筆頭高くつるされたる燈籠は物の見事に打破られ中から現はれたる日章旗は秋光に映えて翻へり大喝采裡に頗る良好な成績の下に演習を終了し正午から演武場において組員及來賓十餘名[illegible]催し盛會裡に臨時解散した（密陽）

### 辭令

慶北公立小學校訓導 平 常一
補金海郡公立小學校訓導兼校長 桑野 三成
同（金海）二村 幸
補密陽公立小學校訓導
任晋訓補南海公普訓導（南海）岩下 近雄
任小訓補晋州小訓兼校長

### 釜山商議役員會

釜山商工會議所では去る二日午後役員會を開き
一、大日本聯合火災保險協會の鮮料率改正に關する件
二、臨時朝鮮商工會議所聯合會の經過報告の件
三、列車見本市市込に關する件
四、中央試驗場廢止に關する件
等の各議案を上程し上田副會長より報告を行つたが殊に火保料率の改正に就いては相當議論が持ち出され同問題に對する商工會議所の態度を決定させる爲め協議することろがあつた（釜山）

## 全羅北道

# 群山當面の問題
### 會議所が如何に善處するか 一般から注目さる

群山商工會議所にては公會堂新築工事請負契約解除に至るまでの經過報告及群山港荷役附帶費遞減問題に對する會議所の態度指針を決すべく二日午後四時半より議員懇談會を開き協議を遂げたが公會堂問題にしても頗る複雜した事情伏在し荷役附帶費遞減問題も經濟的に解決を必要とする問題なれば會議所として急迫した問題に對しての指置態度を如何に決すべきかにつき懇談を遂げたるも何れも問題は群山港の重大問題として府民はもとより內外から多大の關心事を以てその動靜に注目し會議所の指置を注視しつゝある場合一步を誤れば結果において重大なるものあり研究、慎重なる考慮を要するものとしてなほ三日も午前中より役員會を開催し引續き當問題の熟議討議を遂げたがこの結果會議所が如何なる手段方法をもつて當問題に對する指置態度を決するかは多大の期待をもつて一般の注目を惹てゐる

### 群山から

◇群山の死活に關する重大問題として米穀商組合を中心に商工會議所府廳で研究論議されてゐた群山穀物附帶費遞減問題も長項港の急速なる進展に伴ひ愈々急迫してゐた解決を余儀なく迫られる日はもうずれて來た

◇當問題は群山の經濟的に密接重大なる關係を有する米穀商組合、精米、勞働組合各々が大局的群山の實情に立脚し協調圓滿なる折衝を遂げ合理なる判斷のもとに經濟的に解決點を發見したいものであつて政治的、社會的に解決すべきでないと思ふ

◇從つて二日突然決行された勞働者の總罷業の如きは遺憾ないとしても群山のため甚だ悲しむべきであつて吾人は一刻もすみやかに理解ある直接關係者の盡力によつて圓滿なる解決案の發見を衷心より待望するものである

◇公會堂新築工事請負契約解除問題も事前にさかのぼつて論ずれば幾多の言ふべき點を發見するが事ここに至れる以上何んとも致し方はない要は當面を如何に善處すべきかを深く考慮すべきである公共自治團體を形造るものは商工會議所の存在機能はなど〻次々に思惟はんとして旨ひ得ぬ或るものを發見する譯

◇吾等は何れも群山を熱愛する眞個の現れとして雙方に圓滿なる解決點を發見するの態度を示して貰ひたいものであると注文する

## 平安北道

### 朝鮮人から慰問金百圓
#### 金國瑞氏の特志

平北定州郡郭山面造山洞西河鎭金國瑞氏は愛國支那事變の慰問袋に對し金百圓を寄附した同氏は平素公共事業につくし同地公會堂建築費に一千圓を寄附した上敷地までも提供しその他種々慈善事業にも今まで多額の寄附をしてゐる（新義州）

### 義州郡の桑の日

義州郡においては毎年十一月一日を桑の日に決定管內各面一齊に肥培管理を行ふこととし第一回桑の日を一日午前十一時より義州邑、州內面、古城面を一括し州內面[illegible]の蠶種模範部落において義州郡農會主催の下に管內官民二百余名參集何れも實地に穴掘施肥等を行つた終つて模範桑園の視察をなし桑園内にて午餐の饗應あり午後二時解散したこの日天氣晴朗にして多數見學者あり同郡未曾有の人出あり頗る盛會であつた（義州）

### 毆打致死事件公判

新義州地方法院出張所屆員早朝龍川郡[illegible]雇員申光秋（三[illegible]）に係る朝鮮人女毆打致死事件の公判は三十一日終結決定し早晩、申の兩名は傷害致死罪、金川に暴行罪として公判に附せらるゝことゝなつた（新義州）

### 阿片木五貫
#### 密輸發覺す

平北定州郡定州邑內許偏日外三名はアヘン密輸を企て先月廿九日朝鮮鐵道元山支店から新義州支店宛木箱五個にアヘン二十五貫目を入れて密かに送つたこと定州署の知るところとなり直に同署から新義州署に手配して來たので現品は新義州で押收し前記許外三名は定州署の手に捕はれた（新義州）

# 結氷期に入れば 敗殘兵が越江せん
### 警備の勞苦思ひやらる
山形平壤憲兵隊長談

山形平壤憲兵隊長は去月十七日から管內巡視中のところ、これを終へ一日歸壤、二日平壤憲兵分隊の檢閲を行つたが國境の近況に就て語る（平壤）

對岸地方の支那軍は日本軍が國境を越へて來ると傳へられ來れば降參しやうといふ風であつたらしいが日本軍がゆかぬ事が解り落附いてゐる模樣であるそれに反し一般支那人は對岸より日本側が安全であるといつてゐるそれだけに國境方面の昌城、中江、慈城、滿浦、楚山、碧城、新義州各地の憲兵や警察官は協力して緊張事に當つてゐる對岸にゐる支那兵は給料が滯へかね甚だ苦しくなりさうであり結氷期に入れば敗殘兵の越境侵入があることを豫想されこれが警備の任にある者の勞苦を今から思はれるものがある然し一同大元氣に任務に服してゐるのを見て喜んで居つた（平壤）

### 勤續職員表彰

平壤公立女子高普では三日午前十一時から同校大講堂において同校十年勤續職員長谷川校長、林正規、林鐵大書記の表彰式を職員生徒一同官民有力者等多數參列の上擧行、百瀨同校々友會長から夫々表

## 平安南道

# 滿蒙權益の確保に努めよ
### 在鄉軍人一致團結
### 當局支持を決議

平壤在鄉軍人分會では三日午前十一時から同分會々館において會員多數參列の上明治節遙拜式を擧行正午から役員一同は自動車に分乘し平壤府內を驅廻し左記決議文及び『吾等の主張』を配附し大いに擧國一致滿蒙權益の確保に努むべく宣傳する處があつた（平壤）

#### 決議

日支諸懸案の解決は帝國既得の權益を確保し日支の共存共榮を目的と爲すものなるに拘らず第三者の容喙を許すが如き擧あり鄉軍人は一致團結政黨政派を超越して當局を支持激勵し目的の解決に到る迄少くも現在の兵力を擁して自衞上必要なる地點に位置し以て百年の大計を遂行し帝國の威信を中外に發揚せしめん事を期す

#### 我等の主張

◇前は世に並士から放たれた暴民無道の惡魔支那に向つて放たれたのだ、支那領土保全は日本二十幾年の努力に依りて行はれたこの恩寵に對して酬ゐられたところは何か

◇滿蒙より日本を驅逐せよ、日本鐵道を叩き壞せ、そうして最後に暴力を以て敢行したのが中村大尉の虐殺と萬寶山の暴虐、破壞であつた共れが支那の實體だつたのだ

◇踏まれ、叩かれ、侮辱され、さうして自衞の爲めに起つたのが日本軍隊の今回の擧だ、此擧を中途半端にしたならば次に來るものは何か、事態よりも甚しい侮日態度に違ひはない、此の自衞の手段は何で國際法規に違反するか

◇侵略の爲めの戰ではない、自衞の戰だ、國家威信の戰だ、何で國際聯盟が即時撤兵などといふ權利があるのだ日本の威信を傷ける何の權限があるのだ

◇滿蒙諸懸案の解決が完成する迄は斷じて撤兵はいけない吾等は斷乎として最後の解決まで働き進まねばならぬ

◇我帝國の臣民は擧國一致國家に於ける帝國の權威を確保するために充分なる覺悟を持たうではないか

### 南浦體協の記錄會

鎭南浦體育協會では三日商工學校運動場にて記錄會を擧行山上君の砲丸投一四米〇四同君の圓盤投三〇米一六木下君の槍投四六米九〇の平南新記錄を作り終つて大同閣において朝鮮神宮競技三年連勝祝賀會を開いた（鎭南浦）

### 岡本君優勝
#### 西鮮硬球大會

平壤鐵林商工會社主催第二回西朝鮮硬球大會は一日午前九時半から平壤中學コートにおいて參加選手三十二名で擧行、大接戰の後第三回戰に入り更に接戰左の如き成績で商工會社の岡本氏優勝柏村同會社支配人から優勝旗を授與された（平壤）

第三回戰
鑑成 要一 李昌 金文
岡本 六—一二 金文
井内 〇—一六 金澤
田中 五—一六 鄭元

準優勝戰
李昌 一—一六 岡本
金澤 五—一六 鄭元

優勝戰
岡本 六—一二 鄭元

### 桑田品評會入賞者

平安南道農會主催桑田品評會は品數五百九十七、桑田數一萬六千百五十六名、出陳者一般八十三、大正十四年來の植桑田の出品を見て八日以來北條農務課長により審査中の所廿八日終了、左の如く入賞した（平壤）

▲一等朝鮮總督賞（寄贈優勝旗）一流、賞金百圓順川郡農會▲二等賞金五十圓宛、价川、大同郡農會▲三等賞金三十圓宛德川、江東、安州各郡農會

### 長林に電信と電話

長林は平元西部線の鐵道終點驛所在地で同地方における物資の集散地であるが郵便所では同地郵便物において電信事務及び電話通話事務を擴張する爲かねて工事中であつたが來る六日から實施されることとなつた

### 平壤事件公判

平壤府船橋里無職安東（二[illegible]）に係る殺人未遂事件公判は去月廿五日平壤地方法院において朝鮮井原檢事から懲役十二年の求刑があつたが卅一日本多裁判長から同六年に處する旨判決言渡があつた（平壤）

### 合財袋

◇……平壤新聞記者倶樂部主催第一回聯合大會は一日二十六名の猛大狗が平元線永柔驛以北へ乘込んで擧行、一同水島や雉等を追ひ廻し非常なる賑はひを見せ採點の結果前々年及び前年の優勝者松島氏が又も優勝、知事カップは同氏が永久に獲得した二等は川村氏、三等は竹村氏

◇……平壤ゴルフ倶樂部主催第二回秋季小會は一日平壤府外のゴルフリンクにおいて參加ゴルフア廿餘名で擧行、大盛會を極め藤原知事が優勝した

◇……平壤府船橋里に建設さるゝ第三小學校敷地問題は未だ決定を見るに到らぬが結局朝鮮貿易會社住宅構の府有地に寄附くらしい

◇……二日午前八時十分頃平安南道順川郡舍人面忠德里の朱所有の自家用貨物自動車を同人の長男福德（一九）が運轉中第二等道路で並木に打つ附かり並木の傍にゐた同里具炳哲（三二）は左腕上膊部を碎き折られた運轉は無免許で運轉手の不在中この冒險をしたもの

◇……二日午後四時三十分平安南道順川郡德川面退路里の二等道路において同里內神支之助（五〇）は同郡德山里李應九所有の自動車を同里李永植が運轉疾走して來たのに轢かれ卽死を遂げた

◇……平壤土木建築協會事務所新築落成式は三日平壤府山手町の同本務所において擧行

◇……一日平南道江東金融組合創立の森鶴府並で購入した勝牛肥育管理品評會は一日江東普通學校において開催

◇……鎭南浦公立高等女學校では三日午後一時同校講堂において第二回音樂演奏會を開催した

## 京畿道

# 豆腐一丁六錢
### 材料が半額に下落したから 値下げは當然だ

仁川府内四七豆腐製造業者は[illegible]四區方では去る一日以來從來の豆腐一丁八錢の値段を六錢に値下げ販賣せしめてゐるが府內の一部同業者では組合員を網羅し團結をなす旨四日仁川署に屆出であつたので、同署では直ちに所轄調査に取りかゝつたが右につき同方では語る

從來の値段は大豆一斗の値段が七圓であつた十年前に決めたもので現在では當時に比し大豆の値段も三圓五十錢にまで低下し製造費は殆んど半減され一般からも値段高價の聲を耳にし現在では豆腐の賣行きも減少し吾れ〲同業者は勿論寶子連も多大な影響を蒙つてゐます、この時、値段を下げ賣行きの增加を計るのは當然の處置と思ひます（仁川）

### 恩賜金傳達

去る九月中旬仁川近海漁場に出漁中折柄襲來した颶風に遭遇溺死した漁船の犧牲者に對する恩賜金傳達式は四日午前十一時富川郡廳內において嚴肅に執行された（仁川）

### 慶田組優勝
#### 仁川野球戰

本年度仁川野球界の掉尾を飾る、仁川體育協會主催の優勝爭奪戰は一、二、三の兩日に渡りグラウンドにおいて仁川府廳、仁商、仁川稻道、慶田組四野球部參加、熱戰を演じたが結果三日午後二時からの決勝戰において慶田九對六で強

## 黄海道

### 沙里院無盡
#### 創立總會

先般來株式募集中にあつた沙里院無盡會社は十月末を以て全部拂込を終つたので一日午後二時ミカドカフエーにおいて創立總會を開催し中村伊之助氏座長となり所定の議事を進め左記役員を選擧して閉會、次いで來賓西村本社理事、鳳山郡守、松本警察署長その他新聞記者等を交へた祝宴に移り盛會裡に午後六時散會した（沙里院）

社長 阿波 弘司
專務取締役 小野寺長藏
取締役 松本 芳輔
同 平島 隆
同 岡田 忠作
監査役 勝山茂三郎
同 荻野和久治

### 地方人事

▲石田慶南警察部長 地方巡視中の處五日歸任
▲永眞慶南衛生課長 二日蔚山より歸任
▲井谷釜三郎氏（釜山米穀商組合長）
▲船田搶松氏（組合役員）二日朝下の關より歸來
▲笑原洗石氏（平南内務部長）歐米旅行中の處一日歸國、關釜連絡船で歸朝鹿兒島に赴き十五日頃歸鮮の豫
▲村上龍己氏（忠南道地方課長）家族同伴赴任
▲加藤春昌警部 二日全州警察署 家族同伴赴任
▲富田新部署長 同日全州家族同伴赴任
▲佐伯光陽署長 撥里山口において郡守と新設、佐伯氏は二日朝金堤經轉

# 各地の明治節

**龍山** 晴天に惠まれた龍山の明治節は各官衙學校にて拜賀式を擧行したほか官民の龍頭山神社に參拜する者、郊外散策と西面の秋季競馬に集まる人出も多く府内各所では菊の品評會が催され美しい日であつた

**海州** 三日午前十時半府廳[illegible]で拜賀式を擧行、海州[illegible]小學校講堂において擧式後は明治年間の重要事項を解り易く生徒に對しお話があり來賓には武藤判事、久保田檢事、松井郡守、川名警察署長、寺島邑長、森憲兵隊長その他官民有志多數參列した

**大邱** 慶北道廳では三日明治節當日午前十時から道廳會議室で拜賀式を擧行した、また大邱法院、專賣支局、各學校でも同樣拜賀式遙拜式を擧行した

**忠州** 公立普通學校では三日の明治節を祝する爲め忠州邑官民有志約五十餘名を招待して祝賀式を開催した
一、開會の辭
二、國歌合唱
三、勅語奉讀
四、校長の訓告

**烏致院** 明治節拜賀式は三日午前十一時から公立尋常高等小學校講堂で擧行され多數の官民有志參列式終了後官私立女學校生徒の作品展覽會バザー開催され女生徒の料理で食堂を開設した成績品展覽會の製品とともに破格の大安賣りをしたので多數の觀覽者押し寄せ品切れの盛況を呈して夕刻解散した

**江景** 小學校および普通學校では三日午前十時から同校講堂において全生徒職員父兄官公衙首腦者の拜賀式を擧行した邑では祝賀會を開催參加者二百餘名坂上邑長開會を宣し大盛況裡に正午頃散會した

**天安** 明治節は午前十時から天安小學校で拜賀式擧行同午後一時から大興寺で明治節遙拜式法會記念說法會天寵の行列講演あり午後七時から聖幼稚園兒の學藝會があつた夜間は敎友會主催の活動寫眞を催すと

**光州** 明治節は秋晴れの好天氣であつた午前十時より道廳はじめ各官廳各學校それぞれ擧式光州神社にては十一時より祭典執行された市中は各戶國旗を掲揚して祝意を表した新末生流にては光州金融組合樓上において生花會を開催した

**全州** 全羅北道廳における十一月三日の明治節は午前九時より十時までの間に知事室において拜賀式を行つた

**仁川** 三日の明治節にあたり仁川府では各學校が午前九時から嚴肅な御眞影拜賀式があり府廳は同十時全廳員が會議室に參集して遙拜式を行ひ更に同十一時からは仁川神社に於て府民各青年團が參集して拜賀式を擧行し明治大帝の御聖德を偲び奉つたこの日朝來天候は晴朗でけふの佳き日を祝ひたてまつる國旗は全市にわたつて翻へり市中は終日賑かであつた

**咸興** 三日明治節に咸鏡南道廳では當日午前十時半から會議室において拜賀式を擧行し咸興府では同十一時半から咸興神社境内において遙拜式擧行、府内各學校では午前九時半からそれぞれ遙拜式を擧行した

**沙里院** 明治節祝賀式は三日午前十時高女校、公普校、尋高小校において嚴かに擧行された
高女校では式後參列者一同を別室に招き茶菓を饗しまた學組では新築落成の講堂に官公署銀行會社の首腦及學組評議員、新聞記者を招き講堂の出來榮へを觀覽せしめた後簡素な自祝の宴を張つた

**兼二浦** 小學校及普通學校は三日午前十時より各講堂において明治節祝賀式を擧行し來賓父兄多數參列嚴かに式を行つたなほ催し物として三菱共榮會においては生花大會を催し盛會であつた

**平壤** 三日の明治節にあたり平安南道廳、平壤府廳その他各官公署學校では午前九時または十時から明治節拜賀式を擧行し一般府民の拜賀者も多數に上つた

## 咸鏡北道

### 感心な…… 羅中の三生徒 戶波査閱官から表彰

公立羅南中學校の軍事教練査閱は秋晴れの二日午前八時から戶波査閱官、羅南第七十六聯隊長によつて先づ第一學年生徒の訓練に初つて各種の分列式まで或は各個教練に或は中隊教練、體操動作その他萬般に亘つて行はれ、正午過ぎ無事終了した、査閱官から多數の參列者ありて教練を極め平素の訓練よろしきを得て成績も可良で査閱官の講評も頗るよかつたが、同校生徒中
◇五年生[illegible]君は性質頑健なる[illegible]直で缺席無く、頗る健康を重んじ教練に就いての心得及び性質に就いて教官から說明を聞いてからは長上に對しては其の後姿の場合でも亦不在の場合はその机に向つて敬意を表し、下級生の教練に對する責務の如きも丁寧親切を極めて全校生徒の範とするに足り、且つ孝心深く敬神の念厚く[illegible]
◇五年生久保仙一君は頗る責任觀念に厚く、去る五月五日の開校記念日の恒例全校生徒一萬米突マラソン競走の際の如き、同君は生憎と二日前から風邪に罹り當日も相當高熱であつたので學友が心配して出場中止を勸めたが同君は『今日は學友班の勝敗で僕一人の缺席は班の成績に關係するから』とて病苦を忍んで出場最後まで奮鬪した事實あり、秋季運動會前には毎夕食後マラソンの練習を積み五千米競走に三ヶ年連續して優勝し、功成るは成るの日に成るものでないと言ふ活きた模範を示し且つ學業にも勉強して常に好成績を示してゐる
◇三年生藤原忠雄君は平素敬神に厚く頗る熱心で自然その成績も佳良であるが去る五月十一日同校生の野外教練を施行された日、同君の自宅は清津にあり汽車で通學して居りその朝に限り僅かの差で汽車に乘り遲れたが、野外教練に參加の出來ぬのは一大恥辱なりとし自宅に引き返して自轉車に跨り、四里の道を突破して辛ふじて演習參加の時間に間に合ひ欣然として參加した事實あり
三君夫々に感心すべきで一般生徒の模範とすべきに足るものであるとの配屬將校山崎大尉の報告に基づき戶波査閱官は右三君を呼び一同及び全校生徒の前で特に表彰してその名譽を讃へ更に將來を激勵する所あつた(羅南)

### 白洋丸公式運轉

新造せる雄基水產試驗船白洋丸は二十九日下ノ關彥島造船所で本府の秋山技手、釜山水產試驗場の長友技師、井上咸北道技手の三氏立會公試運轉を擧行好成績で速力は十浬半を出した直ちに木浦に回航の途につくからいよいよ同船の北鮮活動を開始するのは十一月十日前後からだ(清津)

### 武道大會 清津と慶源の兩署優勝

咸鏡北道十九警察署の選手によつてゆゑいを爭はれた朝鮮武德會咸鏡北部主催の秋季武道大會は羅南警察官の招魂祭を終へて一日午前十時半から羅南中學校武道場において開催、宮永知事、下村警察部長をはじめ會議のため來羅中の各警察署長並に軍部方面その他官民有志多數の臨席者ありて先づ警察部長の訓辭からはじまつて柔劍兩部共各署の名譽を雙肩に擔ふ選手で壯烈に行はれ、午後七時非常な盛會裡に最後の決勝を終つたが成績左の如くであつた
▲個人優勝試合▲柔道の部一等[illegible](五人拔)二等[illegible](三人拔)三等[illegible]部[illegible]▲劍道の部一等[illegible](五人拔)二等[illegible](同)三等明川署上米良秀雄(同)四等新阿山署[illegible]之助(同)五等[illegible](四人拔)
而して各署對抗試合劍道は清津署柔道は慶源署優勝し名譽の優勝旗は[illegible]選手に依つて高く揭げられた(羅南)

### 第二次除隊 十二月一日

第十九師團の第二次除隊は十二月一日で步七三、七六、七五の各聯隊から約五百名が宇品丸で清津から歸鄕する、入れ交つて入營兵は十二月九日矢張り宇品丸で清津上陸、七三、七六、七五の三聯隊へ約千五百名が即日入隊する、その翌十日には騎步二七、砲兵二五及び會寧の工兵第一九大隊へ約八百名が入營するのである(清津)

### 大岸壁工事入札 雄基

雄基の大岸壁工事の入札は二日午前十一時鐵道清津出張所で行はれたが結局十三萬九千五百圓で長門組が落札したこの工事は前報の如く北鮮最初の大規模なものといはれ鋼矢板の五百七十枚等の材料は清津鐵道出張所から提供する筈、この外に軌道、器具、建物工費も五十七萬圓を要すべく、總工費五十七萬圓に達し本月中旬着工昭和七年十一月には完成の筈である(清津)

### 清津府明年度豫算

清津府の明年度豫算は前田府尹内地出張中で、同氏の歸廳を待ち正式に編製に取りかゝるのだが、大體今まで極度に緊迫し府有土地を賣却して辛つと辻褄を合はせて來たが、新府尹としてドンな料理を見せるかは興味ある問題だが、本年度の如く、土地の賣却などせず、本府の指示に則る極度の緊縮方針でこれを編むものと見られてゐる、然るに六年度の清津の歲入は經常部十七萬九千四十五圓、臨時部十萬七千六百九十五圓計二十八萬六千七百四圓で歲出をウンと切りつめ府民の負たんは五年度に比し府稅において一圓十五錢、第一特別經濟において二圓十九錢第二特別經濟において十八錢を各輕減し、一戶當りとして内地人三圓三十四錢鮮人一圓三十三錢宛安くなつてゐる位だからこれ以上切詰めた豫算編製は不可能と觀測されるから前田府尹の手腕に待つとも二十八萬乃至二十八萬五千圓の程度で前年と大差なき數字が出るだらうと思はれる(清津)

### 鰊の洪水 一度に三百萬尾の水揚

鰯漁季も終りに近づいたとはいへまだ清津の海岸は鰯の土堤を築いてゐる盛況で超過魚油がイクラ出來るか知れたものであるところ、二日朝に至り清津の埠頭では俄かにまた鰊の洪水が押し寄せた、清津を去る三里半位の揚洋沖一圓から二週の沖ぐへ魚群來襲したもので、この日の水揚高は千百五十隻におよんだ一隻二千尾とすると三百萬尾といふ素晴らしい漁獲である相場は一駄十八圓から二十五圓までこれでいよいよ巾着網の活躍に入つたといつてよい(清津)

## 忠清南道

### 大田軟式野球戰 ―三日目の戰蹟―

本社大田支局主催優勝旗爭奪第三回大田軟式野球戰第三日目たる三日は恰も明治節の佳節に當り朝來スタンドは應援と觀援者に埋められ非常な盛會を極めた(大田)

#### 工務軍一勝 殖銀棄權す

工務事務所對殖銀俱樂部の試合は午後零時半より擧行の筈であつたが殖銀軍は決算期事務繁忙の爲め出場不可能に陷り工務軍不戰一勝の幸運を摑む

#### 郵便軍大捷 驛軍を擊破

ベストメンバーを以つて本大會に臨んだ郵便局軍は町側唯一の強敵を誇る優勝チームであるが第一回戰にもつとも苦手と見られる東町俱樂部を一蹴した大田驛と三日午後三時十五分永田(球)鈴木(壘)兩氏審判、驛先攻にて試合開始せるが郵軍の好守快打に大田驛軍は終始涙ぐましい奮戰力鬪を續けたが遂に利あらずして十二對四のスコアで敗る

| | | | | | | | | |
|---|---|---|---|---|---|---|---|---|
| 驛(先) | 0 | 0 | 0 | 2 | 0 | 0 | 2 | 4 |
| 局 | 1 | 2 | 0 | 2 | 2 | 5 | A | 12 |

大田驛 木田 源島 田田 栗川 [illegible]
郵便局 石西 駒村 原 浦野 崎山 [illegible]

#### 列車區勝つ 大倶敗退す

前回優勝戰にて惜敗した列車區軍は今季こそは是が非でも霸權を獲得すると物凄い意氣込みであり優勝候補としては自他共に許す老巧チームである、この列車區は五百の應援を有し鬪志滿々たる大田中學俱樂部の第二回戰のトップは三日午前十時五十八分松原(球)武久(壘)兩氏審判の下に列車區先攻に鮮規鐵道球場に開始したが列車區軍は大中軍の陣容整はざる機に乘じて二點を先取し更に六回一點を得たに對し大中軍は數回チャンスを摑みながら遂に三對零で惜敗した

| | | | | | | | | |
|---|---|---|---|---|---|---|---|---|
| 列(先) | 2 | 0 | 0 | 0 | 0 | 1 | 0 | 3 |
| 中 | 0 | 0 | 0 | 0 | 0 | 0 | 0 | 0 |

中 江本 田近 保 中非 熊 [illegible]
列車 [illegible]

### 稻荷神社遷座祭 公州

郡部所職員會は來る三日午前十一時から同所舊舍の稻荷神社の遷座祭及豚慰靈祭を擧行した(公州)

### 校長會議

忠清南道内各校長會議は五日から開催、本府高木視學官も臨席の爲め四日着公した、なほ八日は道教育總會開催につき特に城大教授[illegible]高橋濱吉氏の『個性の把握』と題する講演がある日程は左の如し(公州)
▲普通學校長會議 五日より七日迄
▲道教育總會 八日
▲小學校長會議 九日十日

### 日蓮上人 遠忌大法要 江景本能寺にて

江景北町日蓮宗本能寺の日蓮上人六百五十年遠忌大法要は一日正午より中町坂田商店より桃井大僧正三吉總監はじめ多數檀徒男女の稚子數十名は約三町餘にわたる行列にて午後二時本能寺に着、それより大法要を營まれたが參詣者も多數あり盛況裡に午後四時過ぎ終了した夜は桃井大僧正三吉總監の大講演會を開催した(江景)

### 成歡消防秋期演習

二日午前六時半鐘台圖で成歡消防組員は大神宮前に集合[illegible]組頭の號令で整列點檢ありそれからガソリン喞筒に手押しのポンプ二隊に放水試驗のため新たに設けた貯水池に行き放水を行ひ終了後組頭から講評等があつて散會(天安)

### 農產品展覽會

長湖院普通學校では兒童の副作業として農事の實習に勉めてゐるが蔬菜部はいよいよ收穫期となり一日から二日と學校出品の外地方篤志家等の出品並に參考品等の展覽會を催し三日優良品の賞狀授與式を行つた(天安)

### 水道事務打合

大田上水道擴張主任及び水谷邑副長は上水道設計事務打合せの爲め四日本府に出張四五日滯在山崎技師と協議をなす筈(大田)

### 進修館道場 落成式

元大田中學校柔道師範西田邦吉氏經營大田中學校同窓會後援の大田進修館道場の落成式は三日盛大に擧行された午後一時木の香漂ふ道場にて修祓に次で神殿の儀を了へ館長以下玉串を奉奠し西田館長の挨拶、講道館朝鮮支部並に朝鮮柔道有段者會代表として講道館朝鮮支部長城大教授小田省吾氏、大田武道會長須々木盛天郎、大田中學校長風早寶馬、大田郡守高橋正、大田邑長林熙安二、大田市民會長村尾伊勢松諸氏の祝辭、後援者大田中學校同窓會總代渡邊富作氏の謝辭ありて式を了へ二時半柔道大會擧行柔道の型、紅白試合など盛況を極め次いで祝宴に移り中村幹事の挨拶・高橋郡守の謝辭にて修道館の前途を祝福し七時散會したが顧問、相談役は左の通り(大田)
▲顧問 篠田治策、小田省吾、阿部文雄、堀川靜夫、千坂雄左衞門、川島勝、風早寶馬、高橋正平、日石鏡二郎、齋藤安二、[illegible]長村尾伊勢松、須々木盛次郎
▲相談役 篠田俊夫、馬渡貞雄、仁科正二、有川親孝、山口千吉、浦田久德の諸氏

### 公州庭球戰

公州庭球戰は一日午前十一時から高普コートにおいて試合を擧行した、成績左の通り

第一回戰
高普 (李光洙・金衡洙)四―二(品川・井川)法曹C組
(李能・都德熙)四―二(吉田・金色)
(鄭英敦・金達鉉)四―一(市井・井手口)

第二回戰
農業 (長谷部・金根培)四―〇(毛利・金俊根)道廳A組
(稗田・大園)二―四(相良・元崎)
(金同春・金宗國)〇―四(荒木・鄭)
法曹B組 (行村・崔)四―三(元・鄭)道廳B組
(菅原・尹)二―四(岡田・梁澤)
(植松・宋)〇―四(桑原・劉)
郡廳 八賀・曾
(金世元・李永鉉)四―三(安岡・假)
(金健・朴炳浩)四―〇(岩崎・國)
(柳海村・金)四―〇(假塚・八海)法曹A組
高普校
(李・金)〇―四(崔・沈)
(鄭・金)二―四(白・黃)
(李・趙)〇―四(星・朴子)

準決勝戰
法曹A組 (朴・足子)四―一(相良・元崎)道廳A組
(沈・崔)二―四(毛利・金)
(黃・白)四―三(荒木・鄭)
道廳B組 (桑原・劉)二―四(金・朴)郡廳
(岡・梁田沢)〇―四(極・村)
(元・鄭)〇―四(金・手)

決勝戰は日沒の爲め二日午後四時半から擧行(公州)

◇矢島知事張宴 矢島全南知事は官舍第廿師團長を中心として軍隊將校廿餘名を卅一日夜官舍の家に招待して勞の宴を張つた(光州)


月やく
安全流下の請合藥
御心配無用
氣分惡しく人知れず惱める方に身體に少しも害なく藥効は迅速安全に流下たやすく服用の目的を達す専門の良藥ありアリフレタ無効藥に失敗し手當の方法にお困りの方はドーゾ下さい多年の經驗により御安心滿足の出來る樣詳しく御相談にお知らせいたします

大和國生駒町保養院
辻野みさゑ
ニセモノ御注意 最近人併せの無効藥多し藥の選定を誤る勿れ
振替大阪三九四二八番 私書函一番

設明製造元 ホウトク商會本店

香料 製菓飲料水用 化粧品製造用
香水原液
着色料
染料
京城府花園町九七
東華洋行

東洋第一
花王石鹸
正しい入浴法
一、入浴の前清水一杯をのむこと
二、湯加減は疲れた時ほどぬるくすること
三、純良な石鹸を使ふこと
四、肌に石鹸分を殘さぬこと
五、最後に乾いたタオルで全身を輕く摩擦すること
純粹度九九・四%
正價一個十錢
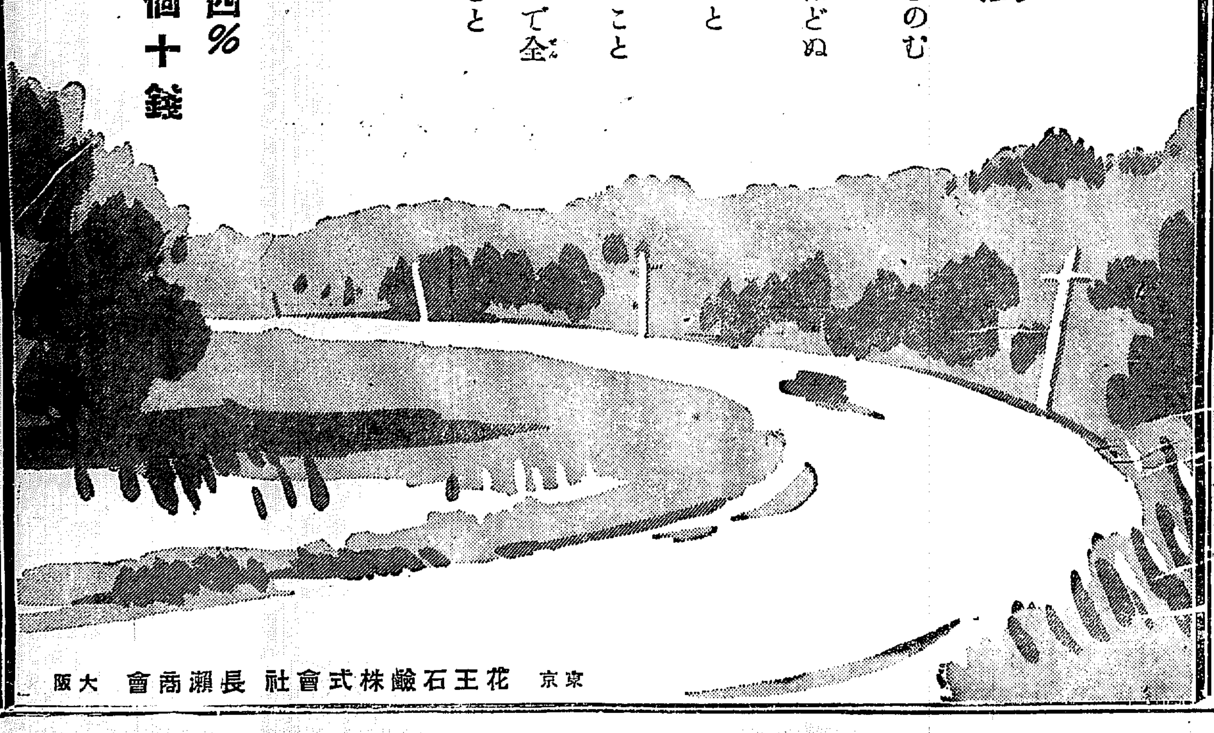
東京 花王石鹸株式會社 長瀬商會 大阪

即賣ふるが故に安價なり 日本毛布

最新 イーストマン製コダック ヴェリクローム フヰルム
秋深うして コダック ヴェリクローム フヰルムの眞價愈々顯る
弱い秋の光線にも斷然偉力を現すその高感度、色彩豐かな秋の自然を心憎きまで寫し出すその優秀色性、ヴェリクロームを一度お使ひになつたら決してやめられません。
これぞ「同様」のフヰルムは他に絕對に無い
ヴェリクローム フヰルムの六大特長
1. 顯光側二重塗布 2. 强性色性 3. ハレーション「ぼけ」防止 4. 光線部のデテイル 5. 暗部のデテイル 6. 膜面の半透明
普通コダック フヰルムと同樣長期保存の保證

此の市松模樣がよい寫眞の撮る印です
各サイズ 撮る總の材料店 寫眞材料店で販賣
日本總代理店 コダック ジャパン リミテッド 東京
EASTMAN KODAK COMPANY Rochester, N.Y., U. S. A.

京城日報社主催

# 全朝鮮（オール）景品附サービス賣出し

期間
十一月一日より
同月二十日まで

ライオン煉歯磨（小形 十五錢 中形 廿五錢 大形 卅錢 家庭用 五十錢 各種）でも

ライオン歯刷子（三號 廿二錢 二號 廿六錢 一號 廿八錢 各種）でも

右五十錢程度のお買上毎に

景品福引券（此券は、お買上の時に差上る粗景品に貼附てあります）一枚宛

洩れなく贈呈

歯の爲には
斷然此二品

## ライオン歯磨の三重景品

景品

一等 絞り羽二重絹綿入 掛蒲團 百拾本
二等 上等銘仙、婦人片側帶 三百卅本
三等 十四金萬年筆 千百本
四等 金文字入革製手帳、五千五百本
五等 京城日報社特選石鹸 一萬一千本
等外 粗品全部

全部空籤なし

此外

二重景品
以上お買上一個毎に 御園石鹸（小形）一個宛進呈

三重景品
猶ほ御幸運の方は、
東京服部時計店發賣の優秀なる
クローム側腕時計（引換券）も
當ります。

右クローム側腕時計の引換券に限り左記へお送り下さい。直に現品とお引換致します。

東京市淺草區淺草瓦町
ライオン歯磨本鋪
景品係

本鋪 株式會社 小林商店
東京・大阪・名古屋

140—5.11

崩壞した光州道廳會議室

# 十四萬圓の不動産訴訟
## 京城地方法院に

四日午前十時府内長沙洞三二四番地方承範氏は同住金顯石堂女史を相手どり京城地方法院に時價十四萬圓の不動産所有權移轉登記手續き履行請求訴訟を提起した
理由は原告の實祖父方時容氏が明治四十年陰三月九日死亡しその長男たる方峯源が相續したが方峯源も明治四十二年三月廿八日嗣子なくして死亡したので其母たる被告が那來その遺産一部を相續してきた、ところがその後方圭鎬を死後養子として入籍して遺産一切の權利を相續したが方圭鎬も大正十年六月廿五日死亡した
原告は方圭鎬の長男なる故遺産は當然原告が相續すべきであるにも拘はらず被告はこれに應ぜぬので途に訴訟をおこすにおよんだといふにある、方氏は數年來京城地方法院の民事部判事連を煩はしたものだがまたもや、訴訟をおこしたと係員は眉をひそめてゐる

# 満洲派遣軍に 少年慰問使
## 團員廿餘名を― 三島子が引率して

【東京電話】少年團日本聯盟では在滿一萬五千の我が勇敢なる國軍の赤誠に感激し全國八萬の少年團員をつてこの勞に酬ひたいといふので三日個々に協議の結果五日夜明治神宮に徹夜參籠し祈符を拜受し廿四五名の少年慰問使を擧げこれを満洲軍に派遣する事となり三島子が一行を引率し十日頃出發の豫定である

# 共産黨事件 被疑者

今回の共産黨事件被疑者五十名中五名逃走(内一名逮捕)本町署の取調べによつて起訴意見、起訴中止、起訴猶豫、不起訴に分けて一件書類と起訴意見被疑者の身柄は四日送局された

## 起訴意見(廿一名)

城大法科一年生 慎旼重(二二)
同 市川朝彦(一九)
同醫科二年生 曹圭珖(二三)
同法科一年生 櫻井一良(一九)
同 平野而吾(二〇)
同 崔判奎(二三)
同文科一年生 高晶玉(二一)
醫科醫四年生 姜若秀(二三)
第二高普五年生 朴勝環(二〇)
同四年生 余亜鎭(一九)
同 柳泰京(一九)
城大豫科文科二年生 洪必善(二三)
總督府給仕 車啓榮(一九)
元總督府給仕 李享進(一八)
某社給仕 安福山(一八)
農業 金學俊(一八)
東一銀行給仕 関泰奎(一六)
天日醫院給仕 具範植(一九)
京城基督青年會英語科生 金鋼範(一七)
中央基督青年會學校生徒 朴現柱(一八)
漢城圖書會社職工 李成學(二〇)

## 起訴中止

無職 李宋林(三二)
同 金ワシリ(二五)
城大法科三年生 崔基成(二一)
同 黄錫鳳(二三)
本府圖書館給仕 尹成周(一七)

なほ金海均外十六名は起訴猶豫に尹愿植ほか六名は嫌疑晴れて三日釋放された

## 城大プラクチ

城大プラクチを作つた動機は豐田、貫が他の事件で東大門署に留置された事がある。彼等は身邊の危險を感じ、城大ヤチエーカに代るものとしてブラクチ(分派)を作り市川を連絡として九月十五日頃…

# 無期延期された
## 山下德治らの公判

教員赤化運動事件の被告山下德治外四名にかゝる治安維持法違反事件の第二回公判は豫定の如く四日午前六時から京城地方法院において金川裁判長、森浦檢事係りで開廷された、審理は前回の通り傍聽禁止裡に進行された、同日午後一時までに西村師三の審理に入り半ば進んだが晝食のため休憩、午後二時から更に續行されることになつてゐたが、山下の審理と翻譯調べ等を殘して無期延期になつた

# テンペラ畫 權威の放送
## 來る六日―

本社主催兒童生徒ガリバー作品展開催のため本社の招聘により入城したテンペラ畫の權威である寺崎武男畫伯は四日朝七時入城朝鮮ホテルに投じ、直ちに關係各方面を歴訪、同夜平壤に向ひ樂浪の古蹟及び河西の壁畫を見六日朝歸城、午後三時半より朝鮮ホテルに開催される本社主催の各學校圖畫主任の招待茶話會に出席、同七時半『東洋文化とテンペラ』と題する講演の放送をなす筈である
因みに畫伯は明治四十年東京美術學校洋畫科を卒へ同年四月直ちに伊太利へ留學、ベニス官立美術學校本科に入り窯學を卒へ續いて風景畫科裝飾畫科、建築科を學び伊國務省より美術工藝の研究を囑託され同市の高等工藝學校に學び傍ら伯林の美術大學に入り歐洲大戰のため歸朝するに至るまで約十一年を歐洲に學び、後法隆寺を中心とする日本古美術を研究し、再び政府の依囑に依つて明治神宮壁畫材料研究のため歐洲に四ケ年留り今日ではテンペラ研究の權威として權威ある唯一の存在となつてゐるのである(寫眞は本社を訪れた寺崎畫伯)

六丁目一二四番地の支那料理店双成樓で快結盛式を舉げたのである

# 龍神丸坐礁
## 荒天の福州沖

【香港四日發電】上海より香港に向け航行中の英國艦ペトレル號より達した無電によれば同艦は昨夜九時半日本の汽船龍神丸より福州沖の暗礁に乘上げた旨の遭難信號に接し、直に現場に急行、夜明を待ち乘組員救助の爲め萬全の方法をとる筈であるが、目下海上大荒れの爲め救助作業困難の模樣である

# 盛岡地方强震

【盛岡電報】四日午前一時二十分盛岡地方に可成り强い上下動の地震あり、宮古地方は時計の振子止まり棚の物が落ちるなど震源中心地方の人を驚かした、震源地は岩手縣稗川上流地方らしい

## 仙臺も

【仙臺電報】四日午前一時二十一分頃當地方に地震あり、時計の振子止まり福島、山形地方にも同時刻地震があつた震源地方は不明

# 元町の火事
## 一戸三棟燒く

四日午後三時十分頃府內元町二の四鍾打業池田緻二方から出火し、またゝく間に同家と隣家稲原方一戸三棟を烏有に歸し同三時鎭火した、損害七千圓に達し原因は取調べ中附近は住宅櫛比してゐるだけ一時大混雜を呈した

# 東都作家の日本新畫展
## 愈よ明日限り

三日から本社來賓室で開催中の東京作家日本新畫展覽會は橫山大觀氏をはじめ東都の大家と新進を網羅してゐるので京城としてははじめての純東京新畫展として斯界の注意を集めてゐる。會期は明六日までゞあるが、場內整理プログラム代として十錢を申し受けることになつてゐる

# 專門校卓球戰

第四回全鮮專門學生卓球聯盟戰は八日午前九時より明治製菓二階ホールで舉行されることになつたが、試合はチーム、個人と分け城大AB、法專、醫專、高商、藥專、醫專AB各校で覇を爭ふ筈である

# 痴漢二人

府外高陽郡漢芝面西氷庫里一二九製靴職工千根生(二一)は二日夜遲く同面普光里五一飲食店金用齊方で友人二名と痛飲した揚句同店雇人趙男順と情交を遂ぐべく三日午前一時半頃一室に同衾中同室に寢てゐた同飲食店金用齊の四女金東烈(八)の大切なところに手指を突き刺し出血せしめて重傷を負はせたと翌朝に至つて判明激昂した父親から龍山署に告訴した
この事件で千根生の友人成某が同店雇女申仙紅との間に惡行爲まで暴き出された
◇
府内梅水町六九新商業李某は去る七月初旬慶州郡慶州面邑里成應福の二女成氏(二〇)を誘拐前三南旅館に投宿してゐたのを甘言を以て釣り情交關係を結び翌八月下旬頃散々弄んだ揚句龍江面上水里路地不詳飲食店成某方の雇人として四十五圓で賣飛ばしたこと發覺し二日元町派出所の巡査に檢擧された

# 釜山で捕はれた 平南の拐帶面長
## 內地人の僞名を用ひ 高飛びせんとす

【釜山特電】四日朝釜山出帆の關釜連絡船で東京市神田區駿河臺中川淸吉(三〇)と名乘る挙動不審の男が渡航せんとするのを釜山水上署員が發見し、同署に連行取調べした所、平南順川郡舍人面長趙承根(三〇)で、去月廿日同面で取扱つた酒造税金七千圓を拐帶逃走した横領犯人であることが判明したので、水上署では目下順川郡の所轄警察署へ身柄引取りの照會中である、拐帶した七千圓は費消せず、そのまゝ所持してゐた

# 朝鮮の爲に 懸命の奮闘
## 各選手に感謝 ◇…鈴木監督語る

【東京支社特電】晴れの明治神宮大會最終日千六百米リレーで遂に關東大を押へ米もはなし中央で氣を吐いた朝鮮軍を旅館に訪へば鈴木監督はテキハキしたスポーツマンらしき態度である
われくが最も力を入れたのは千六百米のリレーで矢野、田中の兩君はこのため他の競技を犧牲してもらつた程だが幸ひ平均五八秒の好タイムで勝つたとは喜びにたへない、マラソンは最も期待して居たが二等で惜しかつた、ついで來た審判の話によればコース不案内のため大分損をして困るとの事、おまけに途中で少し腹痛で體の調子が惡かつたさうで實力にかけては確に勝つて居た、それで聯盟でも大いに敬意を表して居たとは朝鮮のため感謝にたへぬ、來年のオリムピックを目指して練習させるつもりだ、他の競技は期待しなかつたが選手諸君の奮闘で非常な好成績だつた、殊に矢野君の四百、深津君の八百、劉君の五種はすばらしいもので高と坂本がうまくいつて居たら記錄を破つてゐたらうと思ふ、かく男子が好成績だつたにひきかへ女子がふるはなかつたのは遺憾である、これは初めてで慣れてゐないためだらう、更に各選手諸君が朝鮮のため懸命の奮闘されたのを感謝する
因みに一行は四日午後八時歸鮮の途につく、又前中の中村淸君が千五百米で古豪等に伍しゴールまぎはで强豪多田を拔き二等に入つたのは賞讃に値する

# 兩足の無い 水泳家渡日

【ホノルル三日發電】去る七月百時間十九秒の世界耐久水泳記錄を作つた兩足のない水泳家チヤールス・ジミイ君は三日解纜の淺間丸で渡日した

# 第廿師團秋季演習終る
## 無氣味なる 沈默は續く 三日の黎明戰に備ふ

全州統監部にて 佐藤特派員發

大邱混成一旅團をもつ南軍、果して劣勢の北軍を追擊・擊破し得るや、これに對し北軍よく防戰して大東師團主力の三日來着を完成し得るや。一は優勢なる兵力を以て前面の小敵を擊破せんとし、他は應援の師團主力を背後に敵の急迫を防戰せんとして南北兩軍の意氣は正に最高潮。かくして今次秋季演習の悲壯を語る南北戰爭は極めてせつぱつまつた南北の攻防戰を主題として紅葉に彩られた井州色―
全州に亘つて華しく展開されていた南軍は北軍の堅固なる敵陣地を所在不明なる北軍の砲兵射擊に惱まされ二日夜はそのまゝ對陣するの止むなきに至り三日黎明を期して敵軍師團主力の來着寸前において敵を擊破せんと決心南軍兵士は終夜敵の陣地及動靜を偵察し夜暗を利用し敵前近く攻擊の準備を整へ砲兵の協力をまつた。かくして二日夜は南北兩軍對陣のまゝ極めて無氣味な沈默をつゞけつゝ三日未明の黎明戰をいまや遲しと待ちあかしてゐる

# 朝霧の中に
## 文字通りの十字火 十四日間の演習終了

【於全州三川平原三日午前六時佐藤特派員發】明くれば三日、全州はまだ夢まどろむ霧の中に包まつてゐた。舞上る霧、蠢動する兵士、山端の斥候兵、相による號令聲、一瞬の馬蹄、銃聲は次第に高くやがて霧は最後のお目見得を切る幕の如く次第に空へと舞上つていつた
かくして三日午前五時黎明前を期して舞上る霧の中に一時間半に亘つて砲兵の一齊射擊を殘す。午前七時卅分南軍砲兵の總動的一齊砲擊を發端に華々しき機關銃、步兵の戰鬪は開かれていつた
これこそ文字通りの十字火であつた、やがて敵前に舞上る霧目もわからぬ程の物凄き煙幕……明け染めんとしてゐた三川平原は全く白煙の中に閉ざされてしまつた、煙を縫ふ南軍の散兵、突擊される北軍の斬壕兵、きらめく銃劍、凡ては薄れ行く白煙の中に見られた、やがて各所で起る突喊の聲、南北兩軍は巴と入れ亂れて戰つてゐる、南軍の最も正に猛烈。午前八時
總攻擊の期迫に移つて三十分後南軍主力を表象する第七十九聯隊旗は悠々と翩々とひるがへしつゝ風を切つて敵陣地へと突進して行く。北軍旗もこれに向つた。何たる壯觀さぞこの勝負こそ南北全軍の最後の勝負であつた。薄れ行く白煙に展開された戰爭繪卷!南軍の勝敗は如何に?時正に八時十分、白煙を透して遙か高地の高臺より告げる演習中止の喇叭が三川平原に響き渡つた
あゝこのラツパを最後に苦戰奮鬪十四日間に亘る今次演習の終了を告げる演習終いラツパの音であつた。この一戰、壓は全んだ、山を埋めた觀戰者の全州市民は思はず喊んだ。見るには余りにもさかんなる最後の戰場畫面であつた。かくして十四日間に亘つて第廿師團演習は目出度く三日三川大河の南北戰をもつて終りを告げた

# 觀兵式
## 全州初つて以來の盛觀

【於全州特派員發】三日午前十一時卅分演習終了後全州の觀兵式は午前十一時廿分北部ならびに全州府外練兵場に集合、十一時第七十九、第八十聯隊を基幹にそれぞれ野砲、山砲、騎兵隊は凛然と隊列を整へ威風堂々、全州市民が待ちに待つてゐた最後の觀兵式が舉行された。この日觀兵式を見んと馳せ參じた群衆は三萬餘、全州市民は勿論、遠く群山をはじめ裡里、論安、金堤、井州各地全州を圍繞する街々の人々が朝早くから汽車で集り、さしもの練兵場も一杯になり全州初つて以來未曾有の盛況を呈した
觀兵式は諸指揮官室原第四十旅團長の下になされ、室原旅團長閲兵、分列式に移り第七十九聯隊を先頭に各隊これに續行して壯麗なる兵隊の式典は十二時廿分終了、帝國陸軍の譽れをいやが上にも高めた式典を埋めた三萬餘の觀衆は陸軍の威風に深く心を打たれた

# 鐵道輸送歸還

【於全州公立普通學校三日午後四時佐藤特派員發】四日第廿師團の鐵道輸送歸還をもつて今秋季演習は完く終了を告げたが三日三川大河で最後の戰鬪演習を終へた室原廿師團長午後二時全州市民熱の壯的歡迎に答へるため全州公立普通學校に地方有志、軍人關係者數名を招待、劈頭『全州市民に感謝す』と心からお禮をのべた上一同校庭に設けられた野宴に臨み和氣藹々として午後五時散會した

# 死體八十を遺棄し 兵匪五百潰走す
## 我軍には一名の負傷者 頭道溝附近で會戰

【奉天電報】二日朝吉林省延吉縣南方の匪賊討伐に向つた朝鮮軍守備第五大隊の飯田中隊は午前十一時半頭道溝附近で五百余名より成る兵匪に遭遇し猛烈な部落戰開始され兵匪は六時間の長時間に亘り機關銃彈の雨を浴びせたが我軍奮戰し兵匪は午後五時半頭部落に放火し死體八十を遺棄し西方に退却したこの激戰で一等卒佐藤仁三郎は大腿部に貫通銃創を受けたが生命に別狀なし飯田中隊は昨夜開原に歸來したが右兵匪は舊東北邊防軍第七旅の敗殘兵で我軍は小銃十七、鋼銃その他多數を鹵獲した

# 盲目の哲人
## 京城でも講演

東都に遊學中失明し一時は絶望の淵から死を決したが母の慈愛と信仰からクリスチャンとなつて更生し盲目ながらも關西學院に學んで哲學的宗教論に熱辯を揮ふこと…

# 店頭に壯漢
## あり金を强奪

【仁川電話】三日午後十一時半頃仁川府花町三ノ四新炭商金俊玉(三〇)は所轄花町交番に出頭、約二十分前頃自分の店に白いツルマキを着用覆面した一名の壯漢が現はれ約八寸位の短刀樣の兇器をつきつけて三人の同宿人を威嚇し有り金十三圓八十錢を强奪逃走した旨屆出あり仁川署では直ちに非常線を張り犯人搜查中

# 七十二名
## 今迄に檢擧した 便衣隊と匪賊

【朝鮮軍司令部着情報】二日朝奉天城內被服廠にて潛伏せる便衣隊員一名を檢擧したが、これで我派遣部隊の手で便衣隊及び匪賊を檢擧したのは七十二名に達した

# 勞働宿泊所で レコードコンサート

府內黃金町二丁目所在の京城府職業紹介所では府營勞働宿泊所に宿泊してゐる勞働者慰安の爲二日午後七時から同所において本町二丁目伊勢屋商店主の厚意により提供した大京城行進曲、京城小唄その他最新レコードのコンサートを開いた

第二回 テンペラ クレオン 作品展覽會
會期 自十一月六日 至同 月十日 會場 三越ホール
鮮滿學童、生徒の應募作品一八〇〇點の內入選作二百八十八點を展觀(來觀歡迎・入場無料)
主催 京城日報社

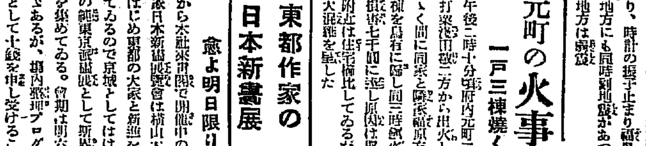

▲二日夜の齋藤子夫妻がいよいよお別れといふので仁川から見送りの官民有力者の見送りで賑はつたが▲渡邊殖産局長、大勢の見送人を見廻しながら戸田鐵道局理事に『この米價客を一驛にあつめれば鐵道局の赤字も隨分埋るだらう』とヤユすれば▲さすが應接に如才ない戸田理事にも返答なく渡邊局長の耳もとに小聲でボソく
◇
▲この齋藤子夫妻を乘せる列車が折惡く二十五分延着した▲永登浦驛長は恐れ入つて齋藤子にお詫びすれば▲齋藤子『君のせいではないけど、また遲れたか』……鐵道局も南氏にさんぐの體

# 女齒科醫自殺

【大田特電】長崎市東小島町生れ大田春日町一の七六高木つま子(二三)は昨春三月京城齒科醫學校を卒業後興南朝鮮病院に齒科醫として勤務、今夏七月大田に移り弘榮方に同居助手となつたが去る四日朝コカインを嚥下して自殺した原因は戀愛關係と見られてゐる

# 厭世自殺未遂

三日午前三時府內蓬萊町一丁目三六番地旅館止宿中崔時一(二四)(假名)は附上四錢年の間で昵睡劑を呑んで自殺を企てたが近藤病院で手當の結果一命を取止めた。原因は本年五月以來失職し就職口なく厭世の結果

資本金壹千貳百五拾萬圓
橫濱火災
支店 京城鍾路一丁目

土橋金光堂 京城本町二明治町通

佐々木 胃腸病院 京城明治町二丁目 入院隨意 電本三八七三・一七一六

K.N.D ケエンテイ 家庭用カスランプ 特價提供 說明書進呈
大阪市西區サツマ堀 近藤瓦斯ランプ製造所 電話新町一五一二番

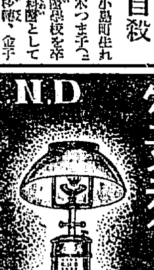

平壤特產 色黑 天然スレート屋根瓦
昭和六年九月 大値下値段 屋根一坪 六圓八十錢より 八圓五十錢迄 但し二百坪以上は時に御相談に應ず
時約販賣店 京城南大門通り二 松田淸商店
製造販賣元 平壤大和町一 松壽堂 電話長一三九番

耳鼻咽喉科診察 京城府黃金町(電本六四二) 醫學博士 阪井淸

黑松白鹿 銘酒界之權威
發賣元 京城本町一丁目 播本恒松商店 電話本局二三三三番
辰馬本家酒造

眼鏡專門 大學堂眼鏡店
京城府本町二丁目
赤十字病院 鐵道病院 遞信病院 江原道眼科 金井眼科 安國眼科 御用
全鮮各地道立醫院眼科指定
大店 大阪市南區心齋橋筋

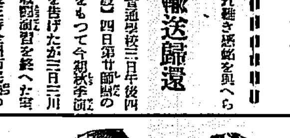

御食事付 參圓均一 常盤旅館 京城南大門通三丁目 電本四〇七〇番

嗣子克巳儀豫而病氣中の處本日午前六時死去致候に付謹告仕候
追而葬儀は來る六日午後四時本町三丁目自宅出棺執行可致候
十一月四日 西澤新藏

輕重油使用!!!火星ガスストーブ 萬人渴望の理想的ストーブは是れ!!
發生機型!!! 溫突用溫源機!!! 溫突界の一大革命
東京油燃機朝鮮販賣所

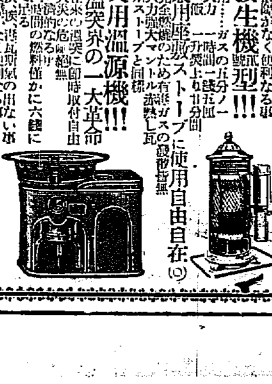

京日案內 特別案內
外科 內科 花柳病 レントゲン科 慢性淋病 島崎病院
社員招聘 日本生命支店
ラヂオ 電機材料一式卸 河浪商會
時計 めがね 指輪 貴金屬
恩給 貸家 外交 ほね つぎ

# 凍えた花（164）

伊藤松雄作　寺嶋紫明畫

再生（十二）

鏡子にとつては、始めての經驗でもあつた。

その夜の晩餐は八島の友人達が、一つ食卓を圍んで酒を飲んだ。

八島の醉態を見たのも、これが始めてであつた。

彼は、嶮しい顏をして、卓を叩いた。

『この重久だ、この唄ひ手が、必ずいまに、大衆音樂家として、暗を飛ぶ唄の演奏者になる日が來ると思ふ、だから君達もこの人の爲に、是非名曲を寄せてくれ給へたのんだぞ……』

『うん──だが、さう譯人も、暗を飛ぶ唄を作曲したら困るだらう八島お前の生きる所がなくなるぞ』

ピアニストの貝原が叫んだ。

『こいつが──さう〱暗を飛ぶ唄が出來るものかすぐさう自惚れやすがるから始末が惡い』

みんなは哄笑した。

『ね、重久さん！』

貝原は、急に話頭を轉じた。

『八島も可哀さうな男ですよ、山川には振られる、外國へ出て見りやア、その山川の親父が死んでよびかへされる、まるで山川の怨靈にとつつかれて、この何年かグウタラで暮して來てゐるんですぜ』

『おい、止せ、そんな愚痴は！』

八島が叫んだ。

『愚痴つて、莫迦だな、お前の愚痴を俺が代りに喋舌つてゐるんだぞ』

『だから止せといふんだ、不愉快だ』

『さうか、では止す……』

貝原はおとなしく肯いて、ビールのコップをとりあげた。

『併し、八島お前はそろ〱更生するぜこれから』

『うむそのつもりだ』

貝原は、おもむろに立上つた。

『諸君、僕達は八島の更生に祝盃をあげたいと存じます。多年落莫たる生活の中に在つた彼が近く戀愛を得るであらうことを祈つて──それは彼にとつて第二の伴ともなる女性でありませう、かくて彼は第二の生涯を……』

八島は手をふつた。

『莫迦！莫迦！』

鏡子は堪耐れなかつた。そしてその眼は潤むでゐた。

貝原は、それを押さへるやうに、

『しかも此處に重久鏡子女史の出現は……』

貝原は、さういひかけて、グタ〱と椅子へ腰をおとし乍ら、狂つたやうに、

『ブラボウ……』

とコップをあげた。

同席の連中は食卓を叩いた。

『俺はさうなることを祈るよ……』

『俺もだ……』

八島は、涙ぐみ乍ら、

『莫迦、莫迦……』

と怒鳴りつゞけた。

鏡子にとつて、こんな感覺は未だ嘗て見たことのないものだつた。

が、さうした、濁りのない、混雜な、醉聲、囂擾の中にも、一脈の友愛が、眞實が、流れてゐるのであつた。

殊に八島が、醉つて、口癖のやうに、

『莫迦…』

と喚く、あの聲を、鏡子自身、浴びせかけられたら、どんなに快い氣持がするだらう。

（一切の過去が潔く拭ひ去られるであらう、莫迦…莫迦だつた──誰に──）

鏡子は、小宴はてゝのち、みんなと別れて、自分の部屋に戻ると今更乍ら、八島の聲がなつかしく想ひ出された。

と、二階では、未だに眠れぬのであらうか、八島の跫音がコツコツと響いてゐた。

## 讀者らん

▲あゝ薄暗い蔭の鐘は打ちならされたりしかしてその鐘聲は世界六十余國の山河に朧々としてひゞく。今や列強注視の的に我が國威は動く。我が南衞はをどる。戰雲しきりに飛ぶ。立て日本！一致へ滿蒙をアジアを！（國民の聲）▲二十一日の夕公會堂で郡山流尺八二十五周年記念演奏會がありました。この種の會は尺八に限らず開店、開業、何々立等何周年記念といふ催しはよくありますが何れも入場料を取つて公衆を集めるといふ事はない様です。然るに尺八の會には五十錢の會員券を買はねば入場出來ぬ様になつてゐました。私にも一枚買ひに來ましたがその趣旨に賛し得ず買ひませんでした個人ではよく初老還暦等の祝賀を致しますがこれに會員券を賣つて參加を乞ふといふ例はまだ聞た事がありません。斯かる趣旨の會にはむしろ招待すべきものでこれに入場料等とは以つての外だと思ひますこの點該部會員諸君においてよく協議の上今後再び斯かる行爲を繰り返さぬ様願ひます（愛絃子）▲府營バス係に一言申上ます車掌と運轉手がよく話をして進行してゐる場合がまゝ見受けられます別にやけるのではないのですが乘つてゐてもひや〱いたします御注意あつてほどんなものでしようか（毎日生）▲先々月設置した職業別電話帳何うなりましたか何時頃出來上りますか、當局監督のもとにだそうですが（申込濟の者）▲私は苦學生ですが苦學生向の仕事は御座いませんでせうか何でも構ひません晝間働いて夜勉強したいのであります また京城府内にて夜間中學の様な勉強機關はありませんでせうか御教示下さい（苦學生）▲佐々木邦全集現代ユーモア全集を御讓り下さる方は御座いませんか（M）▲十一月一日付の神經痛を必ず治して下さる同病生様私も神經痛で注射も服藥もいたしてをりますが少しも効果がなく實に困つてをります四人の子供ある身にて日々困つております御住所お知らせ下さいませ（神經痛に苦む母）▲三日午後五時頃本町二丁目竹下店と印刷しある紙包み（在中品女子用帽子一個）御忘れの方保管してをります至急電話（京城本町二郵便所切手係）▲子供さんのない方で絹物洗張しの出來る方御願ひ度い仕事が澤山あります但櫻井町近方の方（櫻井町一丁目百十八番市原）▲本月一日（日曜）清涼里慶熙校附近にて首に鈴輪をつけたる三毛猫お拾ひの子供連れ内地人様何卒お返し下さい御住所お知らせ下されば受取に參ります（慶熙校官舍近藤）

## 今日の新刊

（遞務局圖書課調）

（邦文部）朝鮮總督府農事試驗場二十五周年記念誌（上、下、二卷）船越光雄▲調査月報（第二卷第十號）朝鮮總督府▲吉郎（第一〇號）拓殖通信▲柳の芽（第七號）北市喜多秀▲いちご（十一月號）安東進▲平野香林（第十四號）木島中次郎▲救友（第五號）金野正平▲內鮮金融組合報（十月號）鈴木喜治▲鮮南ゴム（第七十六號）郡世子良一

（鮮文部）▲時兆（第二十一卷第十一號）▲鄕燈▲衛生月報（十月號）金溶鉉▲府邑面調査錄 李得曉▲京鄕雜誌（第七二〇號）楊秀春▲頌日聲時 文新國はん（再刊）黃興斗▲朝鮮說文學會報（第二號）金在詩

## 演藝案内

**京龍館**　東亞キネマ　帝キネ・特別興行　四日より三日間特別興行　大衆科金大人十錢小學生十錢　鐵拳制裁を以て祭典前の無比の鬪技は東亞キネマ超特作空前の大作　大文豪山本有三氏原作　後藤岱山監督作品　尾上紋十郎　原駒子　主演　**御陽段切れ異變**

**奉天城一番乘**　片岡千恵藏入社第一回特別出演　双葉　市川　片岡京十郎　花紅　助演　大江戸の不夜城！紅灯歌さんざめく吉原の廓！今宵血に染めらんとする……呪ふ戀家の殘虐手等々力三作が疑公を八荒へ！　大東亞キネマ超特作現代劇　快男兒京和久入社第一回作品　旭日輝く南滿洲　明治江　森岡久江　助演　この母にしてこの子あり日支衝突の壯烈無比は奉天の城頭大功を樹て勇名を轟かせた谷川市曹の忠勇義烈と壯烈の一大大戰鬪化

**飛入喧嘩商賣**　國社超特作大活劇　付演トム・ミックス氏大猛演　滑稽三斗、破格特の大冒險。御期待あれ……

**朝日座**　本町五丁目　當る十一月六日より　浪曲！親友派大幹部陣　**桃山神風**　**京山呑風**　**大一座**　―◇上演讀物◇―　國定忠治（京山吞風）　萩佐野次郎右衞門（京山呑風）　日吉川秋水（伊達大評定）　桃山神風　新作満州王、エロ女給、大西郷、（京山呑風）　佐倉長講二席　〇御入場料（時間外入場料）　特等席　金八十錢　等席　金五十錢　普通席　連日又は毎日替り　毎夕正午六時開演

**浪花館**　當る十一月二日より　一九二一年のトップを切るオンパレード超絶他の追從を許さぬ大レビユー團　**合同大一座**　一行三十余名　**演藝種目**　萬歳の部＝團團萬歳。滑稽萬歳。モダン萬歳。少年萬歳。音曲萬歳高級萬歳　レビユーの部＝タンバリン。雜曲。行進曲。オリエンタル。軍國小唄ヤシノ木踊。胡蝶の舞。町に叫ぶ者。コザック。胡蝶の舞。マダム神田。ザッOK。お吉。新東京行進曲。其他當劇獨特の所作事を御目に掛けます

**京城演藝館**　本町　十一月三十一日より　初日より大入満員　毎日午後五時開演　曾我廼家一郎　劇界の明者家庭劇男の第一人者　外世界女優四十余名大一座　三の替り藝題　一、喜劇　卒業證書　二、喜劇　竹取り娘　三、喜劇　御世話樣　四、笑劇　歸朝土産　五、大切喜劇　嫁と嫁

**喜樂館**　日活　日活今秋の巨大作品　ホイヴエルス博士原作　池田富保脚色及監督　**殉教血史**　**廿六聖人**　山本嘉一　特別出演者　田村邦男　英太助　小川　片岡千惠藏　市川小文治　香川良介　村山宏　大崎史郎　尾上華丈　……　其他堀出演　本映畫は、たゞに宗教宗派の宣揚にあらず、遠く日本國民の理想の下に作られた世界宗教の完成であり、上全く古今未曾有の大作品である。映畫の製作にはカトリック教徒である平山政十氏が多大の犧牲の中に日本活動寫眞株式會社と製作契約が成立されたもので、平山氏が製作を企圖されてから、實に三ケ年有餘の日子を費して漸くホイヴエルス博士によつて原作されたのである。本映畫の完成するや原作者であるホイヴエルス博士は勿論『殉血遺聞』の著者ヒリヨン神父は、遠くローマ法皇に畢竟を贈つて、映畫完成の祭禮を捧げたといふ感激的な一大祝典を持つてゐる。

**朝鮮劇場**　仁寺洞パゴダ公園前　愈々五日より封切　◇パラマウント社超特作全發聲映畫　見よ!堂々!新世界を征服する一大雄篇の本領を……海洋上に嵐と鬪ふ男子の威容！　海洋猛闘全發聲大活劇　**放浪船**　全九卷　ローランド・V・リー氏監督　猛優ジョージ・バンクロフト氏熱演　パ社大作美しきハヴァナカフェの踊子を戀した船長と一等運轉士その愛しきゆゑに運轉手は船長となつてあたしかしその夜の海洋上に……海洋と巨人バンクロフト　◇パラマウント社超特作全發聲映畫　ジョン・クロンウエル氏監督　西部大活劇　**テキサス無宿**　全九卷　ゲーリー・クーパー氏熱演　外　畫の寫眞と漫畫あり放浪の王者豫告　次週＝明米、スキテイ、西部心ヲ汚サレシ女、戰ふ隊商、ストリートガル、西部星影

**大正館**　日活　櫻井町　松竹直營　十一月五日　吾等の期待せる名番組　浦田獨物エログロ映畫　**エロ神の怨靈**　全卷　齋藤寅夫　伊達里子　共演　松竹キネマ右太プロ超時作時代映畫　**捕物奇譚**　**掏摸の家**　全八卷　原作長谷川伸　監督白井戰太郎　激大衆作家がもつ一抹の哀愁味と感大大江戸の人情味を如實に描く嵐寬壽郎映畫の白眉　松竹キネマ蒲田本年度特別作品　映畫劇界の名物男　蒲田撮影所長總指揮監督　齋我廼家五九郎特別出演　田中絹代　若水絹子　渡辺篤主演　**ルンペンと其娘**　全八卷　物語りは東都に有し事實を伴ひとせしもの一人物の關係多少の改變をせしも悲しい都會の哀愁が生んだ生々しき紅燈の女が…

**中央館**　マキノ　帝キネ　五日封切名讀と聲援を浴びて君臨する此の夕!　母性愛を唄ふ傳大悲話の一篇は都の京城映畫界を征服せんとす　独逸ウファ社特別提供　ホルガー・マドセン氏監督作品　オットー・ゲビュール氏　マガレーテ・シユーゲル嬢　主演　**母と子**　全八卷　現代流行小唄映畫のあらゆる記録を破つて完成した新興キネマ大巨篇　原作　武田德倫　監督　大森勝　阪田林太郎　高津愛子　主演　**波浮の港**　全七卷　白斗一たび輝けば血汐三斗の冬つ血陣苛兵隊の大重賞：移る時代の勢れ　新興キネマ太秦撮影所超特作時代劇　赤星三平原作　中島寶三監督作品　案人　梅若寄二郎　市川玉太郎　主演　**血祭奇兵隊**　全八卷　東亞　帝國　四日より上映　全京城市民の喚聲殿堂、吾が東亞の名寄、三大名篇をファンの前に提供する　東亞キネマ秘藏映畫　入場料十錢　村上浪六先生原作　後藤岱山監督作品　嵐寬壽郎　原駒子　主演　**三日月次郎吉**　全卷　片岡左衞門　尾上紋弥　阪東太郎　市川花紅　助演　血と涙に生きる仁俠男一匹三日月次郎吉の半生！時は享保五年の春、町奴と旗本の爭ひに大俠の反目が横濱町の闇に戲れ、大江戸芝浦に俠と義侠と血飛沫が飛ぶ……　快男子チャールズ・ハッチソン氏　パテー社超特作　明眸ルシイ・フオックス嬢　主演　連續猛鬪冒險大活劇　**スピードハッチ**　第一篇より第三篇まで　快男子ハッチの獨特の冒險米國のある街の邪險スピードスタンバリーの財産横領陰謀に端を發して端なくもそこに選べと一世の怪漢スタンバリーとの間に激しき爭鬪が展げられて行く：涙巾の錦上花を添ふる美女の活躍あり、見る人をして手に汗にぎらせる…

**東亞社營**　東亞キネマ特作現代悲劇　米澤正夫監督作品　吉屋久江女史原作　子役　柳元子　西川鶴子　主演　月岡正美　久世小夜子　岩井昇　明石八重子　助演　**土に漂ふ少女**　身に錦衣を纏ひ住むに金殿玉樓に起き伏し、ぜいたく三昧に生活して行けるとも、家庭に吹き荒ぶき愛の流れがなかつたら……それは貧しき乍らも愛の溢る美しき家に住む人々よりも不幸であるは、要、要とは……？

## 阿波共同汽船出帆

芝罘、威海衛、大連行　**利通號**　十一月六日午前十一時入港　十一月六日午後一時出港

威海衛、芝罘、大連行　**第三十六共同丸**　十一月　日午後一時入港　十一月　日午前十一時出港

鎭南浦、大連行　**長山丸**　月　日午前九時入港　月　日午後九時出港

●朝鮮線主要驛ニテ乘客荷物取扱仕候　●乘客切符發賣所、京城三越支店內ジヤパンツーリストビユーロー案內所

仁川海岸町四　代理店　**野口商會**　電話二四番・一七三番

## 仁川出帆豫定

京城丸　十一月五日
大阪神　大順丸　十一月七日
大阪神　百福丸　十一月七日
大阪神　百吉丸　十一月七日
大阪神　萬盛丸　十一月八日
名古屋、清水、京濱　佐賀丸　十一月八日
大阪神　大信丸　十一月八日
東京灣　新屯丸　十一月八日
東京、名古屋　大新丸　十一月九日
大阪神　正生丸　十一月十日

仁川海岸町一丁目三番地　**鮮航同盟會**　**仁川支部**　電話長八六七

## 島谷汽船出帆

○寄港地＝大連、鎭南浦、仁川、群山、木浦、麗水、統營、鎭海、釜山、浦項、江陵、元山、西湖津、新浦、清津、羅南、雄基、小樽、大泊、伏木、新潟（舞鶴）函館、敦賀、豐原、境、下關、横須賀、宮崎、鹿兒島
○各船共總噸數三千噸以上ノ優秀船ニシテ無線電信設備ヲ有ス
大連直行（大連汽船代理店航路連帶）　但シ須磨丸ハ純貨物船也

仁川出帆
鮮海丸　十一月九日　午前
大成丸　十一月　日　午前
成海丸　十一月廿一日　午前
長田丸　月　日　午後
明石丸　月　日　午後

裏日本北海道行（釜山、木浦經由）　樺太

鎭南浦出帆　代理店三和町日鮮海運出張所
鮮海丸　十一月十四日　午後
大成丸　十一月廿六日　午後
長成丸　月　日　午後
昭光丸　十一月六日　午後
（臨時寄港地＝新潟）

仁川出帆　代理店本町日鮮海運株式會社
鮮海丸　十一月十五日　午後
大成丸　十一月十七日　午後
成田丸　十一月廿一日　午後
昭光丸　十一月七日　午後
○各船共三千噸級優秀客船ニシテ無線電信設備アリ

仁川代理店　本町四ノ二　日鮮海運株式會社　電話五八五番
京城代理店　國際通運株式會社支店　電話光一〇一・一〇八番
鎭南浦代理店　日鮮海運出張所

## 大阪朝鮮郵船出帆

博多航路（博多行）
江丸　十一月九日　新義州行
西鮮各港經由博多行
城丸　十一月十四日　雄基行
北鮮各港經由博多行

仁川出帆　代理店國際通運支店
京城行　佐賀丸　十一月八日
阪神行　濟州丸　十一月二十三日
阪神行　浦江丸　十一月十二日
大阪行　平安丸　十一月十四日
長崎・兒島行　平安丸　十一月十四日
東大連行　曾寧丸　十一月十六日
青島・大連行　京城丸　十二月二十三日
鎭南浦行　平安丸　十二月八日
大連、上海行　慶安丸　十一月十日

釜山出帆　京城　代理店　國際通運支店
京城行　佐賀丸　十一月一日

## 釜山出帆　取扱店大阪商船（大阪國際通運店）

大阪行　江濱丸　十一月十四日
濟州島行　濟城丸　十一月八日
長崎・三角行　置島丸　十二月二十六日
釜山・上海行　慶安丸　十一月三十日
東京西鮮行　佐賀丸　十一月十二日
東京北鮮行　明治丸　十一月十二日
大阪西鮮行　芝浦丸　十一月八日
大阪北鮮行　金剛山丸　十一月七日
長崎・兒島・三角行　置島丸　十二月十七日
北鮮行　釜南丸　十一月十一日
浦潮行　金剛山丸　十一月十七日
上海行　慶安丸　十一月十五日
江原道行　咸鏡丸　十一月十〇日
濟州島行　濟城丸　十一月七日
大阪宇品行　立神丸　十一月九日
清津、元山經由直行　立神丸　十一月十九日

## 元山出帆　代理店國際通運支店

東京行　明治丸　十一月十九日
大阪行　濟城丸　十一月十七日
大阪沿岸經由　春川丸　十一月八日
江原道行　新義州丸　十一月八日
舞鶴・敦賀行　長白山丸　十一月十〇日
雄基行　羅南丸　十一月十四日
浦潮行　金剛山丸　十一月十九日
宇品大阪行　立神丸　十一月十七日
清津直行　立神丸　十一月二十二日

▲右之外各地共國時臨時船を配致し船腹の調節を取計ひ居候

## 日本郵船出帆

橫濱神戸　鹿島丸　十一月五日
橫濱神戸門司　淺間丸　十一月七日
橫濱神戸　北野丸　十一月九日
長崎神戸　淺間丸　十一月十一日
……　十一月十三日
……　十一月十六日

## 朝鮮汽船出帆廣告

釜山支店　麗水行（急行）　毎日午前十時　午後三時
統營行各港寄港　毎日午前八時
木浦行各港寄港　毎日午後一時
浦行各港寄港　毎日午前九時
方魚津行各港寄港　毎日午後
九龍浦行各港寄港　毎日午前十一時

## 木浦出帆　扱店木浦支店

濟州島行　毎日午後八時
山行各港寄港　毎日午後八時

朝鮮郵船株式會社
京城本局　電話本局一九五・四一九・四六
仁川支店　電話本局一九七・八九・八三
元山支店　電話大四二・二八六
京城代理店　電話本局一七九・二一〇・二〇・五四
京城府南大門通り
釜山支店　電話　一・〇九・一〇・二一
仁川代理店